



Rechnung 2017

Ortsbürgergemeinde Ehrendingen

Kurzbericht
Erfolgsrechnung
Bilanz



Passations-Check:

- | | |
|---------------------------------------|-------------------|
| <input type="checkbox"/> Gemeinderat |/...../..... |
| <input type="checkbox"/> ext. Prüfung |/...../..... |
| <input type="checkbox"/> Fiko |/...../..... |
| <input type="checkbox"/> GV |/...../..... |
| <input type="checkbox"/> DVI |/...../..... |



Vollständigkeitserklärung

Der Ortsbürgergemeinde Ehrendingen gemäss § 94 a Absatz 3 des Gemeindegesetzes

Bestandes- und Verwaltungsrechnung 2017

Der Gemeinderat und die Leitung Finanzen bestätigen gemeinsam mit dem Abschluss der Jahresrechnung 2017 gegenüber der Finanzkommission/Kontrollstelle, dass

- a) alle buchungspflichtigen Geschäftsfälle in der vorliegenden Jahresrechnung erfasst sind,
- b) sämtliche Vermögenswerte, Verpflichtungen, Guthaben und Schulden in der Bilanz berücksichtigt sind,
- c) alle Eventualverpflichtungen, Bürgschaften und Beteiligungsverhältnisse im Anhang zur Jahresrechnung aufgeführt sind,
- d) alle zum Verständnis des Jahresergebnisses nötigen Informationen in den Erläuterungen zur Rechnung enthalten sind.

Bemerkungen:

Keine.

5420 Ehrendingen, 9. März 2018

Leitung Finanzen

Michel Knecht
Abteilungsleiter Finanzen

Namen des Gemeinderates

Urs Burkhard
Gemeindeammann

Simon Knecht
Gemeindeschreiber



Bericht der externen Finanzprüfung



Review externe Bilanzprüfung



Bericht der Finanzkommission

Die Bilanz, die Investitions- und Erfolgsrechnung des Rechnungsjahres 2017 wurde durch die Finanzkommission geprüft. Details sind im Bericht der Finanzkommission enthalten.

Ehrendingen,

.....
Präsidium

.....
Aktuarat

.....
Mitglied

Bemerkung: Für die Gültigkeit sind mindestens zwei Unterschriften erforderlich.



Passation Ortsbürgerversammlung

Die Bestandes- und Verwaltungsrechnung 2017 wurde an der Ortsbürgerversammlung vom 15. Juni 2018 genehmigt.

.....
Urs Burkhard
Gemeindeammann

.....
Simon Knecht
Gemeindeschreiber



Passationsbericht Kanton



Kurzbericht

Rechnung 2017

Organisation

Der Forstbetrieb Studenland führt aufgrund eines Gemeindevertrags die Arbeiten im Wald der Ortsbürgergemeinde Ehrendingen aus. Ab 2018 wird die Ortsbürgergemeinde vollumfängliches Mitglied des Forstbetriebs Studenland. Damit wird per 2018 eine Einkaufssumme (da kein Betriebsmittel vorhanden) fällig. Gleichzeitig wird ab der Rechnung 2018 der Rechnungsumfang auf ein Minimum reduziert. Der gesamte Holzerlös erfolgt zukünftig im Forstbetrieb und wird in der Ortsbürger-Rechnung nicht mehr detailliert ausgewiesen.

Erfolgsrechnung

Der Eigenwirtschaftsbetrieb Forst schliesst mit einem Ertragsüberschuss von CHF 15'830.40 ab. Die Ortsbürgergemeinde selbst aufgrund von höheren Liegenschaftsunterhaltskosten (Umbau) mit einem Aufwandüberschuss von CHF 15'033.59 ab. Die Erläuterungen des Forstbetriebs Studenland enthalten weitere Details.

Bilanz/Liquidität

Durch den oben erwähnten Aufwandüberschuss beträgt das Eigenkapital per Ende Jahr neu **CHF 2'344'059.33**. Die Forstreserve im Bereich Waldwirtschaft beträgt neu **CHF 382'877.47**.

Ehrendingen, 9. März 2018

27.03.2018

Erläuterungen zur Rechnung der OBG Ehrendingen 2017

Die Betriebsrechnung des Forstbetriebs schliesst mit Fr. 15'830.40 Ertragsüberschuss ab. Dieser Betrag wird der Forstreserve gutgeschrieben. Es wurde ausgeglichen budgetiert. Somit schliesst der Forstbetrieb mit Fr. 15'830.40 besser als geplant ab.

Folgende Faktoren führen zu diesem Abschluss:

Die Hackholzvorräte wurden abgebaut und zusätzlich wurde wegen guten Holzereibedingungen im Wieholz und Schladwald ein Vollernter eingesetzt. Der Hiebsatz wurde um 255 fm übernutzt. Der geplante Holzerntrag wurde übertroffen. Alle nötigen Jungwaldpflegearbeiten wurden ausgeführt. Am Waldstrassennetz wurde nur der allernötigste Unterhalt ausgeführt. Die Einwohnergemeinde entschädigte den ordentlichen Waldwegunterhalt mit Fr. 1'444.20 und die gemeinwirtschaftlichen Leistungen des Forstbetriebes mit Fr. 6'500.-.

Die ordentlichen Beiträge für den Forstdienst, die Jungwaldpflege und die Pflege und Verjüngung im Eichenwaldperimeter sind vom Kanton ungekürzt überwiesen worden. 2017 wurden 1'455 fm Holz genutzt. Geplant waren 1'200 fm. Die Nachhaltigkeitskontrolle weist per 31.12.2017 eine Mehrnutzung von 113 fm aus. Dem gegenüber steht ein jährlicher Hiebsatz von 1200 Erntefestmetern.

Stand der Forstreserven per 31.12.2017: Fr. 382'877.47.

Waldfläche 132 ha

Waldwirtschaft, 8.8201.

3000.00, Kommissionen	Die Forst-/Ortsbürgerkommission tagte an 2 Sitzungen und nahm an der Unterzeichnung des Beitrittsvertrags zum Forstbetrieb Studenland und am Waldarbeitstag teil
3101.00 Betriebs-, Verbrauchsmaterial	Eichenpflanzen und Wildschutz für Schladwald. Es wurden keine Waldstrassen überkiest.
3120.00 Ver- und Entsorgung	Wasserkosten für Waldhütte Schlad
3130.00 Dienstleistungen Dritter	Verbandsbeitrag Waldwirtschaftsverband und Zertifizierungskosten
3141.00 Unterhalt Strassen und Verkehrswege	2017 kein Waldstrassenunterhalt durch Unternehmer
3169.00, Mieten	2017 keine Maschinenmieten

Alle Produkte sind "FSC® 100%" (SGS-FM/COC-000479) und 100% PEFC (CH08/0718) zertifiziert.



3170.00 Reisekosten und Spesen	2017 keine Spesen
3612.00, Verwaltungsentschädigung an Einwohnergemeinde	Entschädigung der Leistungen der Gemeindeverwaltung
3612.01, Entsch. Wegunterhalt durch Bauamt	Der laufende Waldwegunterhalt wurde durch den Forstbetrieb ausgeführt.
3612.02, Entsch. Schneisingen, Betriebsleitung	Entschädigung der Betriebsleitungs-kosten gemäss Beförsterungsvertrag
3612.03, Entsch. Schneisingen, Jungwaldpflege	Entschädigung der Jungwaldpflege-, Bestandesbegründung inkl. Eichwaldprojekt und Wild-schadenverhütungskosten
3612.04, Entsch. Schneisingen, Holzernte	Zu den ordentlichen Holzerntekosten kommt die Produktion der Holzschnitzel dazu. Diese Kosten werden gemäss Beförsterungsvertrag über das Forstrevier Schneisingen abgerechnet. Wegen Mehrnutzung wurde dieses Konto überzogen
3612.07, Betriebsplanung	Keine Kosten 2017
4250.01-03, Holzerträge	Wegen Mehrnutzung und lukrativem Holzschnitzelverkäufen wurde der geplante Holzertrag übertroffen
4470.00, Liegenschaftserträge	Mietertrag Waldhütte Schlad und Pachtzins der Weihnachtsbaumkultur
4612.00, Abgeltung gemeinwirtschaftlicher Leistungen	Die Einwohnergemeinde geltet die gemeinwirtschaftlichen Leistungen des Forstbetriebes ab: Hoheitliche Aufgaben wie Privatwaldbetreuung, Forstdienst und Forstpolizei, Naturschutz-massnahmen wie Neophytenbekämpfung, Öffentlichkeitsarbeit in Natur- und Umweltbelangen für Schulen und Waldbesucher und flächige Abfallbekämpfung im Wald.
4612.01, Abgeltung Waldweg-Unterhalt durch EG	Der Waldwegunterhalt wurde durch die Einwohnergemeinde rückerstattet
4631.00, Kantonsbeiträge	Jungwaldpflegebeiträge inkl. Eichenwaldprojekt, Beiträge an Waldrandpflege und Unterstützung der Forstrevierleistungen.
8209 Nichtbetrieb	
3130.00, Waldbegehung mit der Bevölkerung	2017 wurde der traditionelle Waldumgang zu den Themen Melioration und Forstbetrieb Studenland durchgeführt.
Waldkauf	Keine
4409.02, Zinsen aus Forstreserven	Verzinsung zu 0.2% Mit einem Teil des Forstreservezinses wird der Waldumgang mit der Bevölkerung finanziert
9010.00, Einlage in Forstreserven	Der Ertragsüberschuss wird in den Fonds eingelegt



Forstbetrieb Studenland

Schladstrasse 2, CH-5425 Schneisingen
felix.stauber@schneisingen.ch, www.forststudenland.ch

Telefon 056 266 40 19, Fax 056 266 40 09, Handy 079 658 20 50

04.03.2018

Forstliche Betriebsabrechnung (BAR) 2017

Revier: OBG Ehrendingen

Inhalt: Betriebswirtschaftliche Übersicht
Kennziffernblatt
Erfolgsrechnung
Detaillierte Betriebsabrechnung

Alle Produkte sind "FSC® 100%" (SGS-FM/COC-000479) und 100% PEFC (CH08/0718) zertifiziert.



Periode: 2017 (01.01.2017 - 31.12.2017)

BT: A6
Kostenträger: Alle

Produktive Waldfläche: 112.00 ha
Jahreshiebsatz: 0.00 Fm
Effektive Hiebmenge: 1'308.22 Fm

Struktur der Holzverkäufe	Nutzung inkl. Lageränderung		Liegendnutzung		Stehendnutzung		Lageränderung Fm
	Fm	%	Fm	CHF/Fm	Fm	CHF/Fm	
Nadelstammholz	353.65	28.5%	353.65	86.86			
Laubstammholz	124.91	10.1%	124.91	92.20			
Stammholz gesamt	478.56	38.6%	478.56	88.25			
Nadelindustrieholz							
Laubindustrieholz							
Industrieholz gesamt							
Nadelenergie-Stückholz (kranlang)					23.65	56.00	
Nadelenergie-Hackholz (kranlang)	23.65	1.9%					
Laubenergie-Stückholz (kranlang)	138.56	11.2%	138.56	56.96			
Laubenergie-Hackholz (kranlang)	598.22	48.3%	410.00	74.33	188.22	56.00	
Energieholz gesamt	760.43	61.4%	548.56	69.94	211.87	56.00	
Übrige Nadelholzsportimente							
Übrige Laubholzsportimente							
Übrige Sportimente gesamt							
Alle Sportimente	1'238.99	100.0%	1'027.12	78.47	211.87	56.00	
Nadelholzanteil	30.5%				Liegengelassenes Holz		69.23 Fm
Laubholzanteil	69.5%				Holz aus n. eingericht. Flächen		Fm

Kennzahlen der verschiedenen Tätigkeiten	Kosten		Zeiteinsatz		Liegendverkäufe		Stehendverkäufe	
	CHF/ha	%	Std.	Std./ha	CHF/Fm	Std./Fm	CHF/Fm	Std./Fm
Strassenunterhalt	157.19	13.4%	20.00	0.18	14.21	0.02		
Verbauungsunterhalt								
Unterhalt	157.19	13.4%	20.00	0.18	14.21	0.02		
Bestandesbegründung	24.55	2.1%	43.00	0.38	2.22	0.03		
Jungwaldpflege	78.26	6.6%	223.00	1.99	7.07	0.18		
Forstschutz								
Wildschadenverhütung	19.50	1.7%	13.50	0.12	1.76	0.01		
Schlagräumung und Schlagpflege	0.55	0.0%	3.50	0.03	0.05	0.00		
Anzeichnen	43.17	3.7%	62.00	0.55	3.90	0.05		
Aufsicht 1. PS	4.44	0.4%	6.00	0.05	0.40	0.00		
1. Produktionsstufe	170.48	14.5%	351.00	3.13	15.41	0.28		
Holzernte (inkl. Rücken u. Einmessen)	594.32	50.5%	681.50	6.08	53.72	0.55		
Transport zum Lagerort								
Holzschutz								
Transport ab Lagerort								
Holzerei bei Holzverkauf ab Holzschlag								
Aufsicht 2. PS	30.57	2.6%	42.50	0.38	2.76	0.03		
2. Produktionsstufe	624.89	53.1%	724.00	6.46	56.49	0.58		
Aktivitäten für Natur	0.17	0.0%			0.02			
Aktivitäten für Erholung								
Aktivitäten für Schutz								
Übrige Tätigkeiten	13.93	1.2%			1.26			
Übrige Tätigkeiten	14.10	1.2%			1.27			
Verwaltungstätigkeiten	210.70	17.9%			19.05			
Verwaltungstätigkeiten	210.70	17.9%			19.05			
Total	1'177.36	100.0%	1'095.00	9.78	106.43	0.88		

Erfolg gesamte Waldbewirtschaftung	Insgesamt (CHF/ha)	Liegendnutz. (CHF/Fm)	Stehendnutz. (CHF/Fm)	Verhältnis der Kostengruppen	%
Holzerlös netto	825.59	74.63		Personalkosten	32.5%
Beiträge	126.20	11.41		Fahrzeug-, Maschinen-, Werkzeugo	19.5%
Übrige Erlöse	70.26	6.35		Fremdleistungskosten	15.1%
Gesamterlös	1'022.05	92.39		Material-, Eigenverbrauchskosten	0.7%
Gesamtkosten	1'177.36	106.43		Kalkulatorische Kosten	11.5%
Gesamterfolg	-155.31	-14.04		Übrige Kosten	20.8%

Periode: 2017 (01.01.2017 - 31.12.2017)

BT: A6
Eigentümer: Bürger-, Burger-, Ortsbürger-, Ortsgemeinden, Tagwen, Burgsch

Zone: Mittelland
Kanton: Aargau

Waldfläche (ha)	produktiv	unproduktiv	Total	Betriebsformen		
Wirtschaftswald	112	0	112	Plenterung und Dauerwald	ha	0
Schutzwald	0	0	0	Saum- und Femelschlag	ha	112
Erholungswald	0	0	0	Andere	ha	0
Natur und Landschaft	0	20	20	Vorrat	Tfm	34'439
Wald (für Nicht-TBN)	0	0	0	Vorrat pro ha	ha	307
Total Waldfläche	112	20	132	Nadelholzanteil	%	46.0
				Laubholzanteil	%	54.0

Jahresnutzung	liegend (Fm)	stehend (Fm)	Total (Fm)	Total (Fm/ha)	Jahreshiebsatz (Fm)
Wirtschaftswald	1'239	0	1'239	11.1	0
Schutzwald	0	0	0	0.0	0
Erholungswald	0	0	0	0.0	0
Natur und Landschaft	0	0	0	0.0	0
Wald (für Nicht-TBN)	0	0	0	0.0	0
Total	1'239	0	1'239	11.1	0

Jahresnutzung 0.0% des Jahreshiebsatzes

Erschliessung	Waldstrassen (lfm/ha)	Maschinenwege (lfm/ha)	Seilkran (ha)
Wirtschaftswald	30	60	0
Schutzwald	0	0	0
Erholungswald	0	0	0
Natur und Landschaft	0	0	0
Wald (für Nicht-TBN)	0	0	0
Total	30	60	0

Erfolgsrechnung	Vorkostenstellen	Kostenstellen	Waldbewirtschaftung	Sachgüterproduktion	Dienstleistungen	Total	Investitionen
Effektive Kosten	70	5'960	23'521	0	1'677	25'198	0
Kalkulatorische Kosten	0	0	15'119	0	0	15'119	0
Kosten aus Umlagen	230	1'124	93'225	0	10'610	103'835	0
Total Kosten	300	7'084	131'865	0	12'287	144'152	0
Effektive Erlöse	300	0	114'470	0	8'501	122'971	0
Kalkulatorische Erlöse	0	0	0	0	0	0	0
Erlöse aus Umlagen	0	7'084	2'527	0	0	2'527	0
Total Erlöse	300	7'084	116'997	0	8'501	125'498	0
Erfolg			-14'868	0	-3'786	-18'654	0
Investierter Betrag							0
Erfolg bzw. investierter Betrag pro prod. ha			-133	0	-34	-167	0

Zeiteinsatz Betriebspersonal	Vorkostenstellen	Kostenstellen	Waldbewirtschaftung	Sachgüterproduktion	Dienstleistungen	Total	Investitionen
Stunden	0.00	14.00	1'095.00	0.00	113.50	1'208.50	0.00
Stunden/ha	0.00	0.13	9.78	0.00	1.01	10.79	0.00

Arbeitskräfte	Std.	Kostensatz (CHF/Std.)	Lohnkost. (CHF/Std.)	Fahrzeuge und Maschinen	MStd.	Kostensatz (CHF/MStd.)
Förster	144.00	75.16	72.43	Landwirtschaftstraktoren	0.00	0.00
Vorarbeiter	114.00	77.31	75.23	Forstspeziialschlepper	188.00	98.48
Forstwerte	542.00	45.71	43.26	Forwarder	0.00	0.00
Waldarbeiter	0.00	0.00	0.00	Seilkrananlagen	0.00	0.00
Lehrlinge	412.50	15.75	11.54	Harvester	0.00	0.00
Andere Kategorien	10.00	67.67	47.67	Holz-Bagger	0.00	0.00
Total	1'222.50	42.19	44.62	Total	188.00	98.48

Ohne Umlagen-Details / Ohne Investitionen
Mit Std. und Kosten aus VJ / Ohne Std. und Kosten auf FJ

Periode: 2017 (01.01.2017 - 31.12.2017)

Von-BT: Alle
BT: A6
Kostenstellen: Alle

KOA/EA: 3stellig erweitert
Projekte: Alle

Kosten	Menge	Einheit	Ansatz	Kosten	Erlöse	%
10 Personalkosten						
104 Taggelder, Sitzungsgelder				1'560.00		1.1%
Total				1'560.00		1.1%
11 Fahrzeuge, Maschinen, Werkzeuge						
113 Fahrzeug- und Maschinenmieten				25.00		0.0%
Total				25.00		0.0%
12 Material und Handelswaren						
121 Saatgut und Pflanzen	230.00	Anz./Stk.	3.85	885.50		0.6%
122 Treibstoffe, Energie und Schmierstoffe				69.70		0.0%
129 Übriges Verbrauchsmaterial				1'717.35		1.2%
Total				2'672.55		1.9%
13 Unternehmerleistungen						
130 Unternehmerleistungen				20'151.70		14.2%
Total				20'151.70		14.2%
14 Dienstleistungen der Trägerschaft						
140 Dienstleistungen der Trägerschaft				4'400.00		3.1%
Total				4'400.00		3.1%
15 Übrige Kosten						
154 Verbands- und Kantonalbeiträge				1'505.95		1.1%
159 Übrige Kosten				912.45		0.6%
Total				2'418.40		1.7%
16 Kalkulatorische Kosten						
162 Kalkulatorische Abschreibungen				7'802.30		5.5%
163 Kalkulatorische Zinsen				7'317.00		5.2%
Total				15'119.30		10.7%
Zwischentotal				46'346.95		32.7%

Kosten	Menge Einheit	Ansatz	Kosten	Erlöse	%
19 Umlagen					
190 FS 41101 Revierförster, Felix Stauber	134.00 Std.	80.76	10'822.46		7.6%
190 FS 41204 Andreas Bühler	10.00 Std.	67.67	676.65		0.5%
190 FS 42001 Jonas Pfister	114.00 Std.	77.31	8'812.88		6.2%
190 FS 42110 Tobias Meier	211.00 Std.	46.12	9'732.36		6.9%
190 FS 42113 Philipp Krieger	165.50 Std.	49.20	8'143.38		5.7%
190 FS 42117 Dominik Lüthi	139.00 Std.	42.77	5'945.59		4.2%
190 FS 42118 Mario Senn	24.00 Std.	35.95	862.85		0.6%
190 FS 42119 Nils Wirth	2.50 Std.	35.95	89.88		0.1%
190 FS 42310 Robin Spühler	189.50 Std.	16.01	3'033.72		2.1%
190 FS 42311 Michel Vuille	171.50 Std.	11.06	1'896.68		1.3%
190 FS 42312 Marius Rohner	51.50 Std.	30.38	1'564.60		1.1%
190 FS 43201 Valtra	4.00 MStd.	73.19	292.76		0.2%
190 FS 43202 New Holland Forst	64.00 MStd.	50.84	3'253.63		2.3%
190 FS 43203 HSM805HD	120.00 MStd.	124.73	14'967.90		10.5%
190 FS 439011 Kipper gross	1'208.50 Ant.	0.01	13.18		0.0%
190 FS 439012 Kipper klein	1'208.50 Ant.	0.03	32.16		0.0%
190 FS 439013 Pronar	1'208.50 Ant.	0.33	398.48		0.3%
190 FS 4390203 VW-Bus	1'208.50 Ant.	0.48	582.68		0.4%
190 FS 4390204 Mitsubishi ASX	1'208.50 Ant.	0.67	806.53		0.6%
190 FS 4390205 Pic-up Schneisingen	1'208.50 Ant.	1.09	1'317.93		0.9%
190 FS 450 Motorsägen, Pflegegeräte usw.	1'227.50 Ant.	1.97	2'421.55		1.7%
190 FS 460 Werkzeuge und Verbrauchsmaterial	1'227.50 Ant.	1.88	2'312.08		1.6%
190 FS 490 Allgemeine Verwaltung	1'227.50 Ant.	11.48	14'096.98		9.9%
190 FS 492 Aus- und Weiterbildung	1'227.50 Ant.	2.85	3'501.75		2.5%
Total			95'578.67		67.3%
Zwischentotal			95'578.67		67.3%
Total			141'925.62		100.0%

Erlöse	Menge Einheit	Ansatz	Kosten	Erlöse	%
20 Holzerlös					
200 Nadelstammholz	353.65 Fm	86.86		30'718.62	24.9%
203 Nadelenergie-Hackholz (kranlang)	23.65 Fm	56.00		1'324.40	1.1%
204 Übrige Nadelholzsortimente	30.90 Fm	0.00		0.00	0.0%
205 Laubstammholz	124.91 Fm	92.20		11'516.27	9.3%
207 Laubenergie-Stückholz (kranlang)	138.56 Fm	56.96		7'891.86	6.4%
208 Laubenergie-Hackholz (kranlang)	598.22 Fm	68.56		41'015.38	33.3%
209 Übrige Laubholzsortimente	38.33 Fm	0.00		0.00	0.0%
Total	1'308.22 Fm			92'466.53	75.0%
22 Dienstleistungen					
220 Dienstleistungen				1'444.20	1.2%
Total				1'444.20	1.2%
23 Beiträge					
231 Beiträge der Kantone				16'135.45	13.1%

Erlöse	Menge Einheit	Ansatz	Kosten	Erlöse	%
232 Beiträge der Gemeinden				6'500.00	5.3%
Total				22'635.45	18.4%
24 Übrige Erlöse					
240 Rückerstattungen				300.00	0.2%
243 Mehrwertsteuern				6'125.27	5.0%
249 Übrige Erlöse				300.00	0.2%
Total				6'725.27	5.5%
Zwischentotal	1'308.22 Fm			123'271.45	100.0%
Total	1'308.22 Fm			123'271.45	100.0%
Total Kosten, Erlöse	1'308.22 Fm		141'925.62	123'271.45	100.0%
Erfolg				18'654.17	15.1%

Detaillierte
Betriebsabrechnung

Mit Umlagen-Details (empf. 4xx/5xx)
 Periode: 2017 (01.01.2017 - 31.12.2017)

Detaillierungsgrad: 3stellig erweitert
 Von-BT: Alle
 BT: A6
 Projekte: Alle

Kostenstellen: Alle, Ohne Investitionen
 Tätigkeiten: Alle, mit Leistungsmengen
 Erlösgrupp.: Alle

Kostenstellen	Menge	Ansatz	Kosten	Erlöse
40 Vorkostenstellen				
404 Werkhof				
40410 Forsthütte Schlad Ehrendingen				
122 Treibstoffe, Energie und Schmierstoffe			69.70	
240 Rückerstattungen				300.00
190 A6 503 Erholungswald	100.00 %	2.30	230.30	
Total 40410 Forsthütte Schlad Ehrendingen			300.00	300.00
Total 404 Werkhof			300.00	300.00
Total 40 Vorkostenstellen			300.00	300.00
49 Allgemeine Verwaltung und Weiterbildung				
490 Allgemeine Verwaltung				
104 Taggelder, Sitzungsgelder			1'560.00	
140 Dienstleistungen der Trägerschaft			4'400.00	
190 FS 41101 Revierförster, Felix Stauber	13.50 Std.	80.76	1'090.32	
190 FS 41204 Andreas Bühler	0.50 Std.	67.67	33.83	
290 Umlagen (Erlöse)	1'227.50 Ant.	5.77		7'084.16
Total 490 Allgemeine Verwaltung			7'084.16	7'084.16
Total 49 Allgemeine Verwaltung und Weiterbildung			7'084.16	7'084.16

Forstbetrieb Schneisingen

Detaillierte Betriebsabrechnung

Kostensträger	Menge	Ansatz	Kosten	Erlöse
50 Waldbewirtschaftung				
500 Wald (für Nicht-TBN)				
50006 Strassenunterhalt Ehrendingen				
39 Übrige Erlöse				
390 Übrige Erlöse				
220 Dienstleistungen				1'444.20
Total 390 Übrige Erlöse				1'444.20
391 Erlöse aus Umlagen				
291 Spezielle Umlagen (Erlöse)	100.00 %	22.96		2'296.40
Total 391 Erlöse aus Umlagen				2'296.40
Total 39 Übrige Erlöse				3'740.60
60 Unterhalt				
600 Strassenunterhalt				
113 Fahrzeug- und Maschinenmieten			25.00	
162 Kalkulatorische Abschreibungen			7'026.00	
163 Kalkulatorische Zinsen			7'026.00	
190 FS 41204 Andreas Bühler	2.50 Std.	67.67	169.16	
190 FS 42001 Jonas Pfister	2.50 Std.	77.31	193.26	
190 FS 42110 Tobias Meier	4.50 Std.	46.12	207.56	
190 FS 42113 Philipp Krieger	4.00 Std.	49.20	196.82	
190 FS 42119 Nils Wirth	2.50 Std.	35.95	89.88	
190 FS 42310 Robin Spühler	1.00 Std.	16.01	16.01	
190 FS 42311 Michel Vuille	3.00 Std.	11.06	33.18	
190 FS 43201 Valtra	2.00 MStd.	73.19	146.38	
190 FS 43202 New Holland Forst	1.00 MStd.	50.84	50.84	
190 FS 439011 Kipper gross	20.00 Ant.	0.01	0.22	
190 FS 439012 Kipper klein	20.00 Ant.	0.03	0.53	
190 FS 439013 Pronar	20.00 Ant.	0.33	6.59	
190 FS 4390203 VW-Bus	20.00 Ant.	0.48	9.64	
190 FS 4390204 Mitsubishi ASX	20.00 Ant.	0.67	13.35	
190 FS 4390205 Pic-up Schneisingen	20.00 Ant.	1.09	21.81	
190 FS 450 Motorsägen, Pflegegeräte usw.	20.00 Ant.	1.97	39.45	
190 FS 460 Werkzeuge und Verbrauchsmaterial	20.00 Ant.	1.88	37.67	
Total 600 Strassenunterhalt			15'309.37	
Total 60 Unterhalt			15'309.37	
69 Verwaltungstätigkeiten				
690 Verwaltungstätigkeiten				
190 A6 490 Allgemeine Verwaltung	20.00 Ant.	5.77	115.42	
190 FS 490 Allgemeine Verwaltung	20.00 Ant.	11.48	229.69	
190 FS 492 Aus- und Weiterbildung	20.00 Ant.	2.85	57.06	
Total 690 Verwaltungstätigkeiten			402.17	
Total 69 Verwaltungstätigkeiten			402.17	
Total 50006 Strassenunterhalt Ehrendingen			15'711.53	3'740.60
Saldo				11'970.93
Total 500 Wald (für Nicht-TBN)			15'711.53	3'740.60
Saldo				11'970.93
501 Wirtschaftswald				
30 Liegendverkäufe				
300 Liegendverkäufe an Dritte ab Strasse				
200 Nadelstammholz	353.65 Fm	86.86		30'718.62
205 Laubstammholz	124.91 Fm	92.20		11'516.27
207 Laubenergie-Stückholz (kranlang)	138.56 Fm	56.96		7'891.86

Forstbetrieb Schneisingen

Detaillierte Betriebsabrechnung

Kostensträger	Menge	Ansatz	Kosten	Erlöse
208 Laubenergie-Hackholz (kranlang)	410.00 Fm	74.33		30'475.08
Total 300 Liegendverkäufe an Dritte ab Strasse	1'027.12 Fm			80'601.83
Total 30 Liegendverkäufe	1'027.12 Fm			80'601.83
31 Holz für Eigenbedarf				
311 Holz für Eigenbedarf - Hackschnitzelproduktion				
203 Nadelenergie-Hackholz (kranlang)	23.65 Fm	56.00		1'324.40
208 Laubenergie-Hackholz (kranlang)	188.22 Fm	56.00		10'540.30
Total 311 Holz für Eigenbedarf - Hackschnitzelprod	211.87 Fm			11'864.70
Total 31 Holz für Eigenbedarf	211.87 Fm			11'864.70
32 übrige Holzverkäufe				
321 Liegengelassenes Holz				
204 Übrige Nadelholzsortimente	30.90 Fm	0.00		0.00
209 Übrige Laubholzsortimente	38.33 Fm	0.00		0.00
Total 321 Liegengelassenes Holz	69.23 Fm			0.00
Total 32 übrige Holzverkäufe	69.23 Fm			0.00
35 Erlöse 1. Produktionsstufe				
350 Erlöse 1. Produktionsstufe				
231 Beiträge der Kantone				14'134.00
Total 350 Erlöse 1. Produktionsstufe				14'134.00
Total 35 Erlöse 1. Produktionsstufe				14'134.00
36 Erlöse 2. Produktionsstufe				
360 Erlöse 2. Produktionsstufe				
243 Mehrwertsteuern				6'125.27
Total 360 Erlöse 2. Produktionsstufe				6'125.27
Total 36 Erlöse 2. Produktionsstufe				6'125.27
39 Übrige Erlöse				
390 Übrige Erlöse				
249 Übrige Erlöse				300.00
Total 390 Übrige Erlöse				300.00
Total 39 Übrige Erlöse				300.00
61 1. Produktionsstufe				
610 Bestandesbegründung				
121 Saatgut und Pflanzen	230.00 Anz./Stk.	3.85	885.50	
190 FS 41101 Revierförster, Felix Stauber	1.00 Std.	80.76	80.76	
190 FS 42001 Jonas Pfister	4.00 Std.	77.31	309.22	
190 FS 42110 Tobias Meier	9.00 Std.	46.12	415.12	
190 FS 42117 Dominik Lüthi	11.00 Std.	42.77	470.51	
190 FS 42310 Robin Spühler	7.00 Std.	16.01	112.06	
190 FS 42311 Michel Vuille	7.00 Std.	11.06	77.42	
190 FS 42312 Marius Rohner	4.00 Std.	30.38	121.52	
190 FS 439011 Kipper gross	43.00 Ant.	0.01	0.47	
190 FS 439012 Kipper klein	43.00 Ant.	0.03	1.14	
190 FS 439013 Pronar	43.00 Ant.	0.33	14.18	
190 FS 4390203 VW-Bus	43.00 Ant.	0.48	20.73	
190 FS 4390204 Mitsubishi ASX	43.00 Ant.	0.67	28.70	
190 FS 4390205 Pic-up Schneisingen	43.00 Ant.	1.09	46.89	
190 FS 450 Motorsägen, Pflegegeräte usw.	43.00 Ant.	1.97	84.83	

Kostensträger	Menge	Ansatz	Kosten	Erlöse
190 FS 460 Werkzeuge und Verbrauchsmaterial	43.00 Ant.	1.88	80.99	
Total 610 Bestandesbegründung			2'750.07	
611 Jungwaldpflege				
190 FS 41101 Revierförster, Felix Stauber	10.00 Std.	80.76	807.65	
190 FS 41204 Andreas Bühler	1.00 Std.	67.67	67.67	
190 FS 42110 Tobias Meier	5.50 Std.	46.12	253.69	
190 FS 42113 Philipp Krieger	34.00 Std.	49.20	1'672.96	
190 FS 42117 Dominik Lüthi	45.50 Std.	42.77	1'946.22	
190 FS 42310 Robin Spühler	56.00 Std.	16.01	896.51	
190 FS 42311 Michel Vuille	28.50 Std.	11.06	315.19	
190 FS 42312 Marius Rohner	42.50 Std.	30.38	1'291.17	
190 FS 43201 Valtra	1.00 MStd.	73.19	73.19	
190 FS 439011 Kipper gross	223.00 Ant.	0.01	2.43	
190 FS 439012 Kipper klein	223.00 Ant.	0.03	5.94	
190 FS 439013 Pronar	223.00 Ant.	0.33	73.53	
190 FS 4390203 VW-Bus	223.00 Ant.	0.48	107.52	
190 FS 4390204 Mitsubishi ASX	223.00 Ant.	0.67	148.83	
190 FS 4390205 Pic-up Schneisingen	223.00 Ant.	1.09	243.19	
190 FS 450 Motorsägen, Pflegegeräte usw.	223.00 Ant.	1.97	439.92	
190 FS 460 Werkzeuge und Verbrauchsmaterial	223.00 Ant.	1.88	420.04	
Total 611 Jungwaldpflege			8'765.63	
613 Wildschadenverhütung				
129 Übriges Verbrauchsmaterial				1'081.00
190 FS 41101 Revierförster, Felix Stauber	4.00 Std.	80.76	323.06	
190 FS 42001 Jonas Pfister	8.00 Std.	77.31	618.45	
190 FS 42113 Philipp Krieger	1.50 Std.	49.20	73.81	
190 FS 439011 Kipper gross	13.50 Ant.	0.01	0.15	
190 FS 439012 Kipper klein	13.50 Ant.	0.03	0.36	
190 FS 439013 Pronar	13.50 Ant.	0.33	4.45	
190 FS 4390203 VW-Bus	13.50 Ant.	0.48	6.51	
190 FS 4390204 Mitsubishi ASX	13.50 Ant.	0.67	9.01	
190 FS 4390205 Pic-up Schneisingen	13.50 Ant.	1.09	14.72	
190 FS 450 Motorsägen, Pflegegeräte usw.	13.50 Ant.	1.97	26.63	
190 FS 460 Werkzeuge und Verbrauchsmaterial	13.50 Ant.	1.88	25.43	
Total 613 Wildschadenverhütung				2'183.57
614 Schlagräumung und Schlagpflege				
190 FS 42311 Michel Vuille	3.50 Std.	11.06	38.71	
190 FS 439011 Kipper gross	3.50 Ant.	0.01	0.04	
190 FS 439012 Kipper klein	3.50 Ant.	0.03	0.09	
190 FS 439013 Pronar	3.50 Ant.	0.33	1.15	
190 FS 4390203 VW-Bus	3.50 Ant.	0.48	1.69	
190 FS 4390204 Mitsubishi ASX	3.50 Ant.	0.67	2.34	
190 FS 4390205 Pic-up Schneisingen	3.50 Ant.	1.09	3.82	
190 FS 450 Motorsägen, Pflegegeräte usw.	3.50 Ant.	1.97	6.90	
190 FS 460 Werkzeuge und Verbrauchsmaterial	3.50 Ant.	1.88	6.59	
Total 614 Schlagräumung und Schlagpflege				61.33
615 Anzeichnen				
190 FS 41101 Revierförster, Felix Stauber	14.50 Std.	80.76	1'171.09	
190 FS 42001 Jonas Pfister	42.00 Std.	77.31	3'246.85	
190 FS 42311 Michel Vuille	1.50 Std.	11.06	16.59	
190 FS 439011 Kipper gross	62.00 Ant.	0.01	0.68	
190 FS 439012 Kipper klein	62.00 Ant.	0.03	1.65	
190 FS 439013 Pronar	62.00 Ant.	0.33	20.44	
190 FS 4390203 VW-Bus	62.00 Ant.	0.48	29.89	
190 FS 4390204 Mitsubishi ASX	62.00 Ant.	0.67	41.38	
190 FS 4390205 Pic-up Schneisingen	62.00 Ant.	1.09	67.61	

Kostensträger	Menge	Ansatz	Kosten	Erlöse
190 FS 450 Motorsägen, Pflegegeräte usw.	62.00 Ant.	1.97	122.31	
190 FS 460 Werkzeuge und Verbrauchsmaterial	62.00 Ant.	1.88	116.78	
Total 615 Anzeichen			4'835.27	
616 Aufsicht 1. PS				
190 FS 41204 Andreas Bühler	0.50 Std.	67.67	33.83	
190 FS 42001 Jonas Pfister	5.50 Std.	77.31	425.18	
190 FS 439011 Kipper gross	6.00 Ant.	0.01	0.07	
190 FS 439012 Kipper klein	6.00 Ant.	0.03	0.16	
190 FS 439013 Pronar	6.00 Ant.	0.33	1.98	
190 FS 4390203 VW-Bus	6.00 Ant.	0.48	2.89	
190 FS 4390204 Mitsubishi ASX	6.00 Ant.	0.67	4.00	
190 FS 4390205 Pic-up Schneisingen	6.00 Ant.	1.09	6.54	
190 FS 450 Motorsägen, Pflegegeräte usw.	6.00 Ant.	1.97	11.84	
190 FS 460 Werkzeuge und Verbrauchsmaterial	6.00 Ant.	1.88	11.30	
Total 616 Aufsicht 1. PS			497.80	
Total 61 1. Produktionsstufe				
			19'093.67	
62 2. Produktionsstufe				
620 Holzernte (inkl. Rücken u. Einmessen)				
130 Unternehmerleistungen			19'892.50	
190 FS 41101 Revierförster, Felix Stauber	6.50 Std.	80.76	524.97	
190 FS 41204 Andreas Bühler	3.00 Std.	67.67	203.00	
190 FS 42001 Jonas Pfister	16.00 Std.	77.31	1'236.90	
190 FS 42110 Tobias Meier	185.50 Std.	46.12	8'556.18	
190 FS 42113 Philipp Krieger	121.50 Std.	49.20	5'978.37	
190 FS 42117 Dominik Lüthi	74.50 Std.	42.77	3'186.67	
190 FS 42118 Mario Senn	24.00 Std.	35.95	862.85	
190 FS 42310 Robin Spühler	122.50 Std.	16.01	1'961.11	
190 FS 42311 Michel Vuille	123.00 Std.	11.06	1'360.30	
190 FS 42312 Marius Rohner	5.00 Std.	30.38	151.90	
190 FS 43201 Valtra	1.00 MStd.	73.19	73.19	
190 FS 43202 New Holland Forst	63.00 MStd.	50.84	3'202.79	
190 FS 43203 HSM805HD	120.00 MStd.	124.73	14'967.90	
190 FS 439011 Kipper gross	681.50 Ant.	0.01	7.43	
190 FS 439012 Kipper klein	681.50 Ant.	0.03	18.14	
190 FS 439013 Pronar	681.50 Ant.	0.33	224.71	
190 FS 4390203 VW-Bus	681.50 Ant.	0.48	328.59	
190 FS 4390204 Mitsubishi ASX	681.50 Ant.	0.67	454.82	
190 FS 4390205 Pic-up Schneisingen	681.50 Ant.	1.09	743.21	
190 FS 450 Motorsägen, Pflegegeräte usw.	681.50 Ant.	1.97	1'344.43	
190 FS 460 Werkzeuge und Verbrauchsmaterial	681.50 Ant.	1.88	1'283.65	
Total 620 Holzernte (inkl. Rücken u. Einmessen)			66'563.60	
626 Aufsicht 2. PS				
190 FS 41101 Revierförster, Felix Stauber	29.00 Std.	80.76	2'342.17	
190 FS 41204 Andreas Bühler	0.50 Std.	67.67	33.83	
190 FS 42001 Jonas Pfister	10.00 Std.	77.31	773.06	
190 FS 439011 Kipper gross	42.50 Ant.	0.01	0.46	
190 FS 439012 Kipper klein	42.50 Ant.	0.03	1.13	
190 FS 439013 Pronar	42.50 Ant.	0.33	14.01	
190 FS 4390203 VW-Bus	42.50 Ant.	0.48	20.49	
190 FS 4390204 Mitsubishi ASX	42.50 Ant.	0.67	28.36	
190 FS 4390205 Pic-up Schneisingen	42.50 Ant.	1.09	46.35	
190 FS 450 Motorsägen, Pflegegeräte usw.	42.50 Ant.	1.97	83.84	
190 FS 460 Werkzeuge und Verbrauchsmaterial	42.50 Ant.	1.88	80.05	
Total 626 Aufsicht 2. PS			3'423.77	
Total 62 2. Produktionsstufe				
			69'987.38	

Kostensträger	Menge	Ansatz	Kosten	Erlöse
63 Übrige Tätigkeiten				
630 Aktivitäten für Natur				
190 FS 450 Motorsägen, Pflegegeräte usw.	5.00 Ant.	1.97	9.86	
190 FS 460 Werkzeuge und Verbrauchsmaterial	5.00 Ant.	1.88	9.42	
Total 630 Aktivitäten für Natur			19.28	
639 Übrige Tätigkeiten				
154 Verbands- und Kantonalbeiträge			1'505.95	
Total 639 Übrige Tätigkeiten			1'505.95	
Total 63 Übrige Tätigkeiten			1'525.23	
69 Verwaltungstätigkeiten				
690 Verwaltungstätigkeiten				
159 Übrige Kosten			130.90	
162 Kalkulatorische Abschreibungen			776.30	
163 Kalkulatorische Zinsen			291.00	
190 A6 490 Allgemeine Verwaltung	1'080.00 Ant.	5.77	6'232.90	
190 FS 490 Allgemeine Verwaltung	1'080.00 Ant.	11.48	12'403.05	
190 FS 492 Aus- und Weiterbildung	1'080.00 Ant.	2.85	3'080.97	
Total 690 Verwaltungstätigkeiten			22'915.12	
Total 69 Verwaltungstätigkeiten			22'915.12	
Total 501 Wirtschaftswald	1'308.22 Fm		113'521.40	113'025.80
Saldo				495.60
503 Erholungswald				
Ohne Erlösgruppierungen (3x)				
290 Umlagen (Erlöse)	100.00 %	2.30		230.30
Total Ohne Erlösgruppierungen (3x)				230.30
60 Unterhalt				
600 Strassenunterhalt				
191 A6 50006 Strassenunterhalt Ehrendingen	100.00 %	22.96	2'296.40	
Total 600 Strassenunterhalt			2'296.40	
Total 60 Unterhalt			2'296.40	
Total 503 Erholungswald			2'296.40	230.30
Saldo				2'066.10
504 Natur und Landschaft				
63 Übrige Tätigkeiten				
639 Übrige Tätigkeiten				
190 FS 450 Motorsägen, Pflegegeräte usw.	14.00 Ant.	1.97	27.62	
190 FS 460 Werkzeuge und Verbrauchsmaterial	14.00 Ant.	1.88	26.37	
Total 639 Übrige Tätigkeiten			53.99	
Total 63 Übrige Tätigkeiten			53.99	
69 Verwaltungstätigkeiten				
690 Verwaltungstätigkeiten				
190 A6 490 Allgemeine Verwaltung	14.00 Ant.	5.77	80.80	
190 FS 490 Allgemeine Verwaltung	14.00 Ant.	11.48	160.78	

Forstbetrieb Schneisingen**Detaillierte Betriebsabrechnung**

Kostensträger	Menge	Ansatz	Kosten	Erlöse
190 FS 492 Aus- und Weiterbildung	14.00 Ant.	2.85	39.94	
Total 690 Verwaltungstätigkeiten			281.52	
Total 69 Verwaltungstätigkeiten			281.52	
Total 504 Natur und Landschaft			335.50	
<i>Saldo</i>				<i>335.50</i>
Total 50 Waldbewirtschaftung	1'308.22 Fm		131'864.84	116'996.70
<i>Saldo</i>				<i>14'868.14</i>

Forstbetrieb Schneisingen

Detaillierte Betriebsabrechnung

Kostensträger	Menge	Ansatz	Kosten	Erlöse
52 Dienstleistungen				
520 Forstdienstleistungen				
39 Übrige Erlöse				
390 Übrige Erlöse				
231 Beiträge der Kantone				2'001.45
232 Beiträge der Gemeinden				6'500.00
Total 390 Übrige Erlöse				8'501.45
<hr/>				
Total 39 Übrige Erlöse				8'501.45
63 Übrige Tätigkeiten				
639 Übrige Tätigkeiten				
159 Übrige Kosten			781.55	
190 FS 41101 Revierförster, Felix Stauber	44.00 Std.	80.76	3'553.64	
190 FS 42001 Jonas Pfister	21.00 Std.	77.31	1'623.43	
190 FS 439011 Kipper gross	68.00 Ant.	0.01	0.74	
190 FS 439012 Kipper klein	68.00 Ant.	0.03	1.81	
190 FS 439013 Pronar	68.00 Ant.	0.33	22.42	
190 FS 4390203 VW-Bus	68.00 Ant.	0.48	32.79	
190 FS 4390204 Mitsubishi ASX	68.00 Ant.	0.67	45.38	
190 FS 4390205 Pic-up Schneisingen	68.00 Ant.	1.09	74.16	
190 FS 450 Motorsägen, Pflegegeräte usw.	68.00 Ant.	1.97	134.15	
190 FS 460 Werkzeuge und Verbrauchsmaterial	68.00 Ant.	1.88	128.08	
Total 639 Übrige Tätigkeiten			6'398.15	
<hr/>				
Total 63 Übrige Tätigkeiten			6'398.15	
69 Verwaltungstätigkeiten				
690 Verwaltungstätigkeiten				
190 A6 490 Allgemeine Verwaltung	68.00 Ant.	5.77	392.44	
190 FS 490 Allgemeine Verwaltung	68.00 Ant.	11.48	780.93	
190 FS 492 Aus- und Weiterbildung	68.00 Ant.	2.85	193.99	
Total 690 Verwaltungstätigkeiten			1'367.36	
<hr/>				
Total 69 Verwaltungstätigkeiten			1'367.36	
52003 Beratung und Planung im Privatwald				
63 Übrige Tätigkeiten				
639 Übrige Tätigkeiten				
190 FS 41204 Andreas Bühler	2.00 Std.	67.67	135.33	
190 FS 439011 Kipper gross	2.00 Ant.	0.01	0.02	
190 FS 439012 Kipper klein	2.00 Ant.	0.03	0.05	
190 FS 439013 Pronar	2.00 Ant.	0.33	0.66	
190 FS 4390203 VW-Bus	2.00 Ant.	0.48	0.96	
190 FS 4390204 Mitsubishi ASX	2.00 Ant.	0.67	1.33	
190 FS 4390205 Pic-up Schneisingen	2.00 Ant.	1.09	2.18	
190 FS 450 Motorsägen, Pflegegeräte usw.	2.00 Ant.	1.97	3.95	
190 FS 460 Werkzeuge und Verbrauchsmaterial	2.00 Ant.	1.88	3.77	
Total 639 Übrige Tätigkeiten			148.26	
<hr/>				
Total 63 Übrige Tätigkeiten			148.26	
69 Verwaltungstätigkeiten				
690 Verwaltungstätigkeiten				
190 A6 490 Allgemeine Verwaltung	2.00 Ant.	5.77	11.54	
190 FS 490 Allgemeine Verwaltung	2.00 Ant.	11.48	22.97	

Forstbetrieb Schneisingen

Detaillierte Betriebsabrechnung

Kostensträger	Menge	Ansatz	Kosten	Erlöse
190 FS 492 Aus- und Weiterbildung	2.00 Ant.	2.85	5.71	
Total 690 Verwaltungstätigkeiten			40.22	
Total 69 Verwaltungstätigkeiten			40.22	
Total 52003 Beratung und Planung im Privatwald			188.47	
Saldo				188.47
Total 520 Forstdienstleistungen			7'953.98	8'501.45
Saldo			547.47	
526 Waldschulen, Vorträge, Führungen				
52601 Öffentlichkeitsarbeit allgemein				
63 Übrige Tätigkeiten				
639 Übrige Tätigkeiten				
129 Übriges Verbrauchsmaterial			636.35	
130 Unternehmerleistungen			259.20	
190 FS 41101 Revierförster, Felix Stauber	11.00 Std.	80.76	888.41	
190 FS 42001 Jonas Pfister	5.00 Std.	77.31	386.53	
190 FS 42110 Tobias Meier	6.50 Std.	46.12	299.81	
190 FS 42113 Philipp Krieger	4.50 Std.	49.20	221.42	
190 FS 42117 Dominik Lüthi	8.00 Std.	42.77	342.19	
190 FS 42310 Robin Spühler	3.00 Std.	16.01	48.03	
190 FS 42311 Michel Vuille	5.00 Std.	11.06	55.30	
190 FS 439011 Kipper gross	43.00 Ant.	0.01	0.47	
190 FS 439012 Kipper klein	43.00 Ant.	0.03	1.14	
190 FS 439013 Pronar	43.00 Ant.	0.33	14.18	
190 FS 4390203 VW-Bus	43.00 Ant.	0.48	20.73	
190 FS 4390204 Mitsubishi ASX	43.00 Ant.	0.67	28.70	
190 FS 4390205 Pic-up Schneisingen	43.00 Ant.	1.09	46.89	
190 FS 450 Motorsägen, Pflegegeräte usw.	43.00 Ant.	1.97	84.83	
190 FS 460 Werkzeuge und Verbrauchsmaterial	43.00 Ant.	1.88	80.99	
Total 639 Übrige Tätigkeiten			3'415.18	
Total 63 Übrige Tätigkeiten			3'415.18	
69 Verwaltungstätigkeiten				
690 Verwaltungstätigkeiten				
190 A6 490 Allgemeine Verwaltung	43.00 Ant.	5.77	248.16	
190 FS 490 Allgemeine Verwaltung	43.00 Ant.	11.48	493.83	
190 FS 492 Aus- und Weiterbildung	43.00 Ant.	2.85	122.67	
Total 690 Verwaltungstätigkeiten			864.66	
Total 69 Verwaltungstätigkeiten			864.66	
Total 52601 Öffentlichkeitsarbeit allgemein			4'279.83	
Saldo				4'279.83
52602 Führungen mit Schule				
63 Übrige Tätigkeiten				
639 Übrige Tätigkeiten				
190 FS 41101 Revierförster, Felix Stauber	0.50 Std.	80.76	40.38	
190 FS 439011 Kipper gross	0.50 Ant.	0.01	0.01	
190 FS 439012 Kipper klein	0.50 Ant.	0.03	0.01	
190 FS 439013 Pronar	0.50 Ant.	0.33	0.16	
190 FS 4390203 VW-Bus	0.50 Ant.	0.48	0.24	
190 FS 4390204 Mitsubishi ASX	0.50 Ant.	0.67	0.33	
190 FS 4390205 Pic-up Schneisingen	0.50 Ant.	1.09	0.55	
190 FS 450 Motorsägen, Pflegegeräte usw.	0.50 Ant.	1.97	0.99	

Forstbetrieb Schneisingen

Detaillierte Betriebsabrechnung

Kostensträger	Menge	Ansatz	Kosten	Erlöse
190 FS 460 Werkzeuge und Verbrauchsmaterial	0.50 Ant.	1.88	0.94	
Total 639 Übrige Tätigkeiten			43.61	
Total 63 Übrige Tätigkeiten			43.61	
69 Verwaltungstätigkeiten				
690 Verwaltungstätigkeiten				
190 A6 490 Allgemeine Verwaltung	0.50 Ant.	5.77	2.89	
190 FS 490 Allgemeine Verwaltung	0.50 Ant.	11.48	5.74	
190 FS 492 Aus- und Weiterbildung	0.50 Ant.	2.85	1.43	
Total 690 Verwaltungstätigkeiten			10.05	
Total 69 Verwaltungstätigkeiten			10.05	
Total 52602 Führungen mit Schule			53.67	
Saldo				53.67
Total 526 Waldschulen, Vorträge, Führungen			4'333.50	
Saldo				4'333.50
Total 52 Dienstleistungen			12'287.48	8'501.45
Saldo				3'786.03
Gesamttotal			151'536.48	132'882.31
Saldo				18'654.17

Erfolgsausweis ohne Werke

Datum: 01.03.201

Ortsbürgergemeinde HRM2

Erfolgsrechnung in CHF	Rechnung 2017	Budget 2017	Rechnung 2016
Betrieblicher Aufwand	35'252	33'450	17'730
30 PERSONALAUFWAND			
31 SACH- UND ÜBRIGER BETRIEBSAUFWAND	21'572	20'600	5'171
33			
35 EINLAGEN IND FONDS UND SF	2'095	2'100	2'111
36 TRANSFERAUFWAND	11'490	10'650	10'337
37			
39 INTERNE VERRECHNUNGEN	95	100	111
Betrieblicher Ertrag	8'185	7'350	8'348
40			
41 REGALIEN UND KONZESSIONEN			
42 ENTGELTE			
43			
45 ENTNAHMEN AUS FONDS UND SF	8'090	7'250	8'237
46 TRANSFERERTRAG			
47			
49 INTERNE VERRECHNUNG	95	100	111
Ergebnis aus betrieblicher Tätigkeit	-27'067	-26'100	-9'382
34 FINANZAUFWAND	734	600	644
44 FINANZERTRAG	12'767	12'700	12'685
Ergebnis aus Finanzierung	12'033	12'100	12'041
Operatives Ergebnis	-15'034	-14'000	2'659
38 AUSSERORDENTLICHER AUFWAND			
48 AUSSERORDENTLICHER ERTRAG			
Ausserordentliches Ergebnis			
Gesamtergebnis Erfolgsrechnung	-15'034	-14'000	2'659

Erfolgsausweis Wald

Datum: 01.03.201

Ortsbürgergemeinde HRM2

Erfolgsrechnung in CHF

	Rechnung 2017	Budget 2017	Rechnung 2016
Betrieblicher Aufwand	129'686	109'700	109'630
30 PERSONALAUFWAND	1'560	1'600	1'920
31 SACH- UND ÜBRIGER BETRIEBSAUFWAND	3'253	13'700	15'353
33			
35 EINLAGEN IND FONDS UND SF			
36 TRANSFERAUFWAND	124'873	94'400	92'358
37			
39 INTERNE VERRECHNUNGEN			
Betrieblicher Ertrag	144'182	107'300	153'244
40			
41 REGALIEN UND KONZESSIONEN			
42 ENTGELTE	120'103	79'300	78'039
43			
45 ENTNAHMEN AUS FONDS UND SF			
46 TRANSFERERTRAG	24'080	28'000	75'205
47			
49 INTERNE VERRECHNUNG			
Ergebnis aus betrieblicher Tätigkeit	14'496	-2'400	43'614
34 FINANZAUFWAND			
44 FINANZERTRAG	1'334	1'800	1'244
Ergebnis aus Finanzierung	1'334	1'800	1'244
Operatives Ergebnis	15'830	-600	44'858
38 AUSSERORDENTLICHER AUFWAND			
48 AUSSERORDENTLICHER ERTRAG			
Ausserordentliches Ergebnis			
Gesamtergebnis Erfolgsrechnung	15'830	-600	44'858

Erfolgsausweis Gesamt

Datum: 01.03.201

Ortsbürgergemeinde HRM2

Erfolgsrechnung in CHF

	Rechnung 2017	Budget 2017	Rechnung 2016
Betrieblicher Aufwand	164'843	143'050	127'249
30 PERSONALAUFWAND	1'560	1'600	1'920
31 SACH- UND ÜBRIGER BETRIEBSAUFWAND	24'825	34'300	20'523
33			
35 EINLAGEN IND FONDS UND SF	2'095	2'100	2'111
36 TRANSFERAUFWAND	136'363	105'050	102'694
37			
Betrieblicher Ertrag	152'272	114'550	161'480
40			
41 REGALIEN UND KONZESSIONEN			
42 ENTGELTE	120'103	79'300	78'039
43			
45 ENTNAHMEN AUS FONDS UND SF	8'090	7'250	8'237
46 TRANSFERERTRAG	24'080	28'000	75'205
47			
Ergebnis aus betrieblicher Tätigkeit	-12'570	-28'500	34'232
34 FINANZAUFWAND	734	600	644
44 FINANZERTRAG	14'101	14'500	13'930
Ergebnis aus Finanzierung	13'367	13'900	13'285
Operatives Ergebnis	797	-14'600	47'517
38 AUSSERORDENTLICHER AUFWAND			
48 AUSSERORDENTLICHER ERTRAG			
Ausserordentliches Ergebnis			
Gesamtergebnis Erfolgsrechnung	797	-14'600	47'517

Konto	Erfolgsrechnung OBG Funktionale Gliederung ER OBG	Rechnung 2017		Budget 2017		Rechnung 2016	
0	ALLGEMEINE VERWALTUNG	24'971.84	11'979.00	24'000	12'000	7'270.90	11'979.00
3	KULTUR, SPORT UND FREIZEIT	2'000.00		2'000		2'000.00	
8	VOLKSWIRTSCHAFT	145'516.50	145'516.50	109'700	109'700	154'488.25	154'488.25
9	FINANZEN UND STEUERN	9'013.80	24'006.64	8'050	22'050	11'761.95	9'053.85
	Total	181'502.14	181'502.14	143'750	143'750	175'521.10	175'521.10
	Gesamttotal	181'502.14	181'502.14	143'750	143'750	175'521.10	175'521.10

Konto	Erfolgsrechnung OBG Funktionale Gliederung ER OBG	Rechnung 2017		Budget 2017		Rechnung 2016	
0	ALLGEMEINE VERWALTUNG	24'971.84	11'979.00	24'000	12'000	7'270.90	11'979.00
02	Allgemeine Dienste	24'971.84	11'979.00	24'000	12'000	7'270.90	11'979.00
022	Allgemeine Dienste übrige	7'253.25		9'000		6'060.00	
0220	Allgemeine Dienste übrige	7'253.25		9'000		6'060.00	
0220.3102.00	Drucksachen, Publikationen	3'006.00		4'100		3'006.10	
0220.3130.01	Externe Bilanzprüfung	572.40		1'100		572.40	
0220.3130.02	Verbandsbeiträge	70.00		100		70.00	
0220.3134.00	Sachversicherungsprämien	204.85		300		311.50	
0220.3612.00	Verwaltungsentschädigung an EG	3'400.00		3'400		2'100.00	
029	Verwaltungsliegenschaften	17'718.59	11'979.00	15'000	12'000	1'210.90	11'979.00
0290	Verwaltungsliegenschaften, übriges	17'718.59	11'979.00	15'000	12'000	1'210.90	11'979.00
0290.3120.00	Ver- und Entsorgung	31.90					
0290.3134.00	Sachversicherungen	88.09					
0290.3144.00	Unterhalt Hochbauten, Gebäude	17'598.60		15'000		1'210.90	
0290.4430.00	Mietzinsen		8'400.00		8'400		8'400.00
0290.4430.01	Pachtzinsen		3'579.00		3'600		3'579.00
3	KULTUR, SPORT UND FREIZEIT	2'000.00		2'000		2'000.00	
32	Kultur übrige	2'000.00		2'000		2'000.00	
329	Kultur übriges	2'000.00		2'000		2'000.00	
3290	Kultur übriges	2'000.00		2'000		2'000.00	
3290.3501.00	Einlage in Kulturfonds			2'000		2'000.00	
3290.3511.00	Einlage in Kulturfonds	2'000.00					
8	VOLKSWIRTSCHAFT	145'516.50	145'516.50	109'700	109'700	154'488.25	154'488.25
82	Forstwirtschaft	145'516.50	145'516.50	109'700	109'700	154'488.25	154'488.25
820	Forstwirtschaft	145'516.50	145'516.50	109'700	109'700	154'488.25	154'488.25
8201	Waldwirtschaft	129'426.90	144'782.40	108'500	108'500	109'630.00	153'843.85
8201.3000.00	Forstkommission	1'560.00		1'600		1'920.00	
8201.3101.00	Betriebs-, Verbrauchsmaterial	781.55		6'200		11'924.30	
8201.3120.00	Ver- und Entsorgung	69.70		100		51.25	
8201.3130.00	Dienstleistungen Dritter	2'142.30		3'000		2'543.55	
8201.3141.00	Unterhalt Strassen / Verkehrswege			1'500			
8201.3161.00	Mieten, Benützungskosten Anlagen			1'500			
8201.3170.00	Reisekosten und Spesen			200		833.40	
8201.3612.00	Verwaltungsentschädigung an EG	4'400.00		4'400		4'400.00	
8201.3612.01	Entschädigung Wegunterhalt durch Bauamt	1'444.20		2'500		8'332.40	
8201.3612.02	Entschädigung Schneisingen Betriebsleitung	20'730.00		22'000		17'107.80	
8201.3612.03	Entschädigung Schneisingen Jungwaldpflege	13'397.15		14'000		8'336.10	
8201.3612.04	Entschädigung Schneisingen Unternehmer Holzen	84'902.00		51'500		54'134.00	
8201.3612.07	Entschädigung Schneisingen Betriebsplanung					47.20	
8201.4250.00	Holzverkäufe Stammholz		42'234.90		37'500		9'207.76
8201.4250.01	Holzverkäufe Industrieholz		11'641.55		4'500		
8201.4250.02	Holzverkäufe Brennholz						48'115.44
8201.4250.03	Holzverkäufe Holzschnitzel		66'226.30		37'300		20'715.75
8201.4409.02	Zinsen Forstreservfonds				600		

Konto	Erfolgsrechnung OBG Funktionale Gliederung ER OBG	Rechnung 2017		Budget 2017		Rechnung 2016	
8201.4470.00	Liegenschaftserträge		600.00		600		600.00
8201.4612.00	Abgeltung gemeinwirtschaftl. Leistungen		6'500.00		6'500		6'500.00
8201.4612.01	Abgeltung Wegunterhalt durch EG		1'444.20		5'500		4'567.40
8201.4631.00	Kantonsbeiträge		16'135.45		16'000		64'137.50
8209	Nichtbetrieb	16'089.60	734.10	1'200	1'200	44'858.25	644.40
8209.3130.00	Waldumgang mit Bevölkerung	259.20		1'200			
8209.4409.02	Zinsen Forstreservfonds		734.10		600		644.40
8209.9010.00	Ertragsüberschuss	15'830.40				44'858.25	
8209.9011.00	Aufwandüberschuss				600		
9	FINANZEN UND STEUERN	9'013.80	24'006.64	8'050	22'050	11'761.95	9'053.85
96	Vermögens- und Schuldenverwaltung	829.05	788.30	700	700	755.60	706.15
961	Zinsen	829.05	788.30	700	700	755.60	706.15
9610	Zinsen	829.05	788.30	700	700	755.60	706.15
9610.3409.02	Zinsen der Forstreserve	734.10		600		644.40	
9610.3940.01	Verzinsung Stiftungsgüter	94.95		100		111.20	
9610.4401.00	Kontokorrentzinsen		788.30		700		706.15
99	Nicht aufgeteilte Posten	8'184.75	23'218.34	7'350	21'350	11'006.35	8'347.70
995	Neutrale Aufwendungen und Erträge	8'184.75	8'184.75	7'350	7'350	8'347.70	8'347.70
9951	Stiftungen	8'184.75	8'184.75	7'350	7'350	8'347.70	8'347.70
9951.3502.00	Einlage in Stiftungsgüter			100		111.20	
9951.3512.00	Einlage in Stiftungsgüter	94.95					
9951.3637.00	Beiträge aus Frei-Steffen-Fonds	8'089.80		7'250		8'236.50	
9951.4501.00	Entnahme aus Fonds des FK				7'250		8'236.50
9951.4512.00	Entnahme Legate und Stiftungen ohne eigene Rechtspersönlichkeit im EK		8'089.80				
9951.4940.00	Zinsen Frei-Steffen Fonds		94.95		100		111.20
999	Abschluss		15'033.59		14'000	2'658.65	
9990	Abschluss		15'033.59		14'000	2'658.65	
9990.9000.00	Ertragsüberschuss					2'658.65	
9990.9001.00	Aufwandüberschuss		15'033.59		14'000		
	Total	181'502.14	181'502.14	143'750	143'750	175'521.10	175'521.10
	Gesamttotal	181'502.14	181'502.14	143'750	143'750	175'521.10	175'521.10

Konto	Erfolgsrechnung OBG Artengliederung ER OBG	Rechnung 2017		Budget 2017		Rechnung 2016	
3	A U F W A N D	167'766.69	2'094.95	143'750		128'133.80	129.60
30	PERSONALAUFWAND	1'560.00		1'600		1'920.00	
31	SACH- UND ÜBRIGER BETRIEBSAUFWAND	24'824.59		34'300		20'653.00	129.60
34	FINANZAUFWAND	734.10		600		644.40	
35	EINLAGEN IND FONDS UND SF	4'189.90	2'094.95	2'100		2'111.20	
36	TRANSFERAUFWAND	136'363.15		105'050		102'694.00	
39	INTERNE VERRECHNUNGEN	94.95		100		111.20	
4	E R T R A G	128'694.05	295'162.60		129'150	700.00	176'221.10
42	ENTGELTE		120'102.75		79'300		78'038.95
44	FINANZERTRAG		14'101.40		14'500	700.00	14'629.55
45	ENTNAHMEN AUS FONDS UND SF	8'089.80	16'179.60		7'250		8'236.50
46	TRANSFERERTRAG	120'604.25	144'683.90		28'000		75'204.90
49	INTERNE VERRECHNUNG		94.95		100		111.20
9	A B S C H L U S S K O N T E N	15'830.40	15'033.59		14'600	47'516.90	
90	Abschlusskonten	15'830.40	15'033.59		14'600	47'516.90	
	Total	312'291.14	312'291.14	143'750	143'750	176'350.70	176'350.70
	Gesamttotal	312'291.14	312'291.14	143'750	143'750	176'350.70	176'350.70

nach Arten Detail

Konto	Erfolgsrechnung OBG Artengliederung ER OBG	Rechnung 2017		Budget 2017	Rechnung 2016	
3	A U F W A N D	167'766.69	2'094.95	143'750	128'133.80	129.60
30	PERSONALAUFWAND	1'560.00		1'600	1'920.00	
300	Behörden und Kommissionen	1'560.00		1'600	1'920.00	
3000	Löhne, Tag- und Sitzungsgelder an Behörden und Kommissionen	1'560.00		1'600	1'920.00	
31	SACH- UND ÜBRIGER BETRIEBSAUFWAND	24'824.59		34'300	20'653.00	129.60
310	Material- und Warenaufwand	3'787.55		10'300	14'930.40	
3101	Betriebs- u. Verbrauchsmaterial	781.55		6'200	11'924.30	
3102	Drucksachen, Publikationen	3'006.00		4'100	3'006.10	
312	Ver- und Entsorgung	101.60		100	51.25	
3120	Ver- und Entsorgung	101.60		100	51.25	
313	Dienstleistungen und Honorare	3'336.84		5'700	3'627.05	129.60
3130	Dienstleistungen Dritter	3'043.90		5'400	3'315.55	129.60
3134	Sachversicherungsprämien	292.94		300	311.50	
314	Baulicher Unterhalt	17'598.60		16'500	1'210.90	
3141	Unterhalt Strassen/Verkehrswege			1'500		
3144	Unterhalt Hochbauten, Gebäude	17'598.60		15'000	1'210.90	
316	Mieten, Leasing, Pachten, Benützungsgebühren			1'500		
3161	Mieten, Benützungskosten Anlagen			1'500		
317	Spesenentschädigungen			200	833.40	
3170	Reisekosten und Spesen			200	833.40	
34	FINANZAUFWAND	734.10		600	644.40	
340	Zinsaufwand	734.10		600	644.40	
3409	übrige Passivzinsen	734.10		600	644.40	
35	EINLAGEN IND FONDS UND SF	4'189.90	2'094.95	2'100	2'111.20	
350	Einlagen in Fonds und Spezial- finanzierungen in Fremdkapital	2'094.95	2'094.95	2'100	2'111.20	
3501	Einlagen in Fonds des FK	2'000.00	2'000.00	2'000	2'000.00	
3502	Einlagen in Legate und Stiftungen des FK	94.95	94.95	100	111.20	
351	Einlagen in Fonds und Spezialfinanzierungen im Eigenkapital	2'094.95				
3511	Einlagen in Fonds des EK	2'000.00				
3512	Einlagen in Legate und Stiftungen ohne eigene Rechtspersönlichkeit im EK	94.95				
36	TRANSFERAUFWAND	136'363.15		105'050	102'694.00	
361	Entschädigungen an Gemeinwesen	128'273.35		97'800	94'457.50	
3612	Entschädigungen an Gemeinden und Gemeindef Zweckverbände	128'273.35		97'800	94'457.50	
363	Beiträge an Gemeinwesen und Dritte	8'089.80		7'250	8'236.50	

Konto	Erfolgsrechnung OBG Artengliederung ER OBG	Rechnung 2017		Budget 2017		Rechnung 2016	
3637	Beiträge an private Haushalte	8'089.80		7'250		8'236.50	
39	INTERNE VERRECHNUNGEN	94.95		100		111.20	
394	Kalk. Zinsen und Finanzaufwand	94.95		100		111.20	
3940	Interne Verrechnung von kalk. Zinsen und Finanzaufwand	94.95		100		111.20	
4	E R T R A G	128'694.05	295'162.60		129'150	700.00	176'221.10
42	ENTGELTE		120'102.75		79'300		78'038.95
425	Erlös aus Verkäufen		120'102.75		79'300		78'038.95
4250	Verkäufe		120'102.75		79'300		78'038.95
44	FINANZERTRAG		14'101.40		14'500	700.00	14'629.55
440	Zinsertrag		1'522.40		1'900		1'350.55
4401	Zinsen von Forderungen und Kontokorrenten		788.30		700		706.15
4409	Zinsen übriges Finanzvermögen		734.10		1'200		644.40
443	Liegenschaftenertrag FV		11'979.00		12'000	700.00	12'679.00
4430	Pacht- und Mietzinse Liegenschaften FV		11'979.00		12'000	700.00	12'679.00
447	Liegenschaftenertrag VV		600.00		600		600.00
4470	Pacht- und Mietzinse Liegenschaften VV		600.00		600		600.00
45	ENTNAHMEN AUS FONDS UND SF	8'089.80	16'179.60		7'250		8'236.50
450	Entnahmen aus Fonds und Spezialfinanzierungen im Fremdkapital	8'089.80	8'089.80		7'250		8'236.50
4501	Entnahmen aus Fonds des FK	8'089.80	8'089.80		7'250		8'236.50
451	Entnahmen aus Fonds und Spezialfinanzierungen im Eigenkapital		8'089.80				
4512	Entnahmen Legate und Stiftungen ohne eigene Rechtspersönlichkeit im EK		8'089.80				
46	TRANSFERERTRAG	120'604.25	144'683.90		28'000		75'204.90
461	Entschädigungen von Gemeinwesen	120'604.25	128'548.45		12'000		11'067.40
4612	Entschädigungen von Gemeinden und Gemeindezweckverbänden	120'604.25	128'548.45		12'000		11'067.40
463	Beiträge von Gemeinwesen und Dritten		16'135.45		16'000		64'137.50
4631	Beiträge von Kantonen und Konkordaten		16'135.45		16'000		64'137.50
49	INTERNE VERRECHNUNG		94.95		100		111.20
494	Kalk. Zinsen und Finanzaufwand		94.95		100		111.20
4940	Interne Verrechnung von kalk. Zinsen und Finanzaufwand		94.95		100		111.20
9	A B S C H L U S S K O N T E N	15'830.40	15'033.59		14'600	47'516.90	

nach Arten Detail

Konto	Erfolgsrechnung OBG Artengliederung ER OBG	Rechnung 2017		Budget 2017		Rechnung 2016	
90	Abschlusskonten	15'830.40	15'033.59		14'600	47'516.90	
900	ABSCHLUSS		15'033.59		14'000	2'658.65	
9000	Ertragsüberschuss					2'658.65	
9001	Aufwandüberschuss		15'033.59		14'000		
901	Abschlusskonten	15'830.40			600	44'858.25	
9010	Ertragsüberschuss Fonds im EK	15'830.40			600	44'858.25	
	Total	312'291.14	312'291.14	143'750	143'750	176'350.70	176'350.70
	Gesamttotal	312'291.14	312'291.14	143'750	143'750	176'350.70	176'350.70

Konto	Bilanz OBG Bilanzgliederung OBG	Bestand per 01.01.2017	Veränderungen		Bestand per 31.12.2017
			Zuwachs	Abgang	
1	AKTIVEN	2'349'957.37	154'749.70	160'647.74	2'344'059.33
10	FINANZVERMÖGEN	1'038'223.37	154'749.70	160'647.74	1'032'325.33
14	VERWALTUNGSVERMÖGEN	1'311'734.00			1'311'734.00
2	PASSIVEN	2'349'957.37	20'584.00	26'482.04	2'344'059.33
20	FREMDKAPITAL	700.00		700.00	
29	EIGENKAPITAL	2'349'257.37	20'584.00	25'782.04	2'344'059.33
	Total Aktiven	2'349'957.37	154'749.70	160'647.74	2'344'059.33
	Total Passiven	2'349'957.37	20'584.00	26'482.04	2'344'059.33
	Aktivenüberschuss				0.00

Konto	Bilanz OBG Bilanzgliederung OBG	Bestand per 01.01.2017	Veränderungen		Bestand per 31.12.2017
			Zuwachs	Abgang	
1	A K T I V E N	2'349'957.37	154'749.70	160'647.74	2'344'059.33
10	FINANZVERMÖGEN	1'038'223.37	154'749.70	160'647.74	1'032'325.33
101	Forderungen	394'464.37	154'749.70	160'647.74	388'566.33
1011	Kontokorrente mit Dritten	394'464.37	154'749.70	160'647.74	388'566.33
10110	Kontokorrente mit Dritten	394'464.37	154'749.70	160'647.74	388'566.33
10110.01	Kontokorrent Einwohnergemeinde	394'464.37	154'749.70	160'647.74	388'566.33
108	Sachanlagen FV	643'759.00			643'759.00
1080	Grundstücke FV	504'914.00			504'914.00
10800	Grundstücke FV	504'914.00			504'914.00
10800.01	Grundstücke FV	504'914.00			504'914.00
1084	Gebäude FV	138'845.00			138'845.00
10840	Gebäude FV	138'845.00			138'845.00
10840.01	Liegenschaften gemäss Verzeichnis	138'845.00			138'845.00
14	VERWALTUNGSVERMÖGEN	1'311'734.00			1'311'734.00
140	Sachanlagen VV	1'308'734.00			1'308'734.00
1404	Hochbauten	4.00			4.00
14040	Allg. Haushalt	4.00			4.00
14040.01	Hochbauten	4.00			4.00
1405	Waldungen	1'308'730.00			1'308'730.00
14050	Allg. Haushalt	1'308'730.00			1'308'730.00
14050.01	Waldungen	1'308'730.00			1'308'730.00
145	Beteiligungen, Grundkapitalien	3'000.00			3'000.00
1455	Beteiligungen an privaten Unternehmungen	3'000.00			3'000.00
14550	Beteiligungen an privaten Unternehmungen allgemeiner Haushalt	3'000.00			3'000.00
14550.01	Beteiligung AARGO-HOLZ AG	3'000.00			3'000.00
2	P A S S I V E N	2'349'957.37	20'584.00	26'482.04	2'344'059.33
20	FREMDKAPITAL	700.00		700.00	
204	Passive Rechnungsabgrenzung	700.00		700.00	
2041	Sach- und übriger Betriebsaufwand	700.00		700.00	
20410	RA Sach- und übriger Betriebsaufwand	700.00		700.00	
20410.01	RA Finanzaufwand / Finanzertrag	700.00		700.00	0.00
29	EIGENKAPITAL	2'349'257.37	20'584.00	25'782.04	2'344'059.33
291	Fonds	444'895.17	17'925.35	8'089.80	454'730.72

Konto	Bilanz OBG Bilanzgliederung OBG	Bestand per 01.01.2017	Veränderungen		Bestand per 31.12.2017
			Zuwachs	Abgang	
2910	Fonds im Eigenkapital	397'427.27	17'830.40		415'257.67
29100	Fonds im Eigenkapital	397'427.27	17'830.40		415'257.67
29100.01	Forstreservfonds	367'047.07	15'830.40		382'877.47
29100.02	Kulturfonds	30'380.20	2'000.00		32'380.20
2911	Legate und Stiftungen ohne eigene Rechtspersönlichkeit im EK	47'467.90	94.95	8'089.80	39'473.05
29110	Zweckgebundene Zuwendungen	47'467.90	94.95	8'089.80	39'473.05
29110.01	Frei Josef Steffen Fonds	47'467.90	94.95	8'089.80	39'473.05
295	Aufwertungsreserve	1'303'064.00			1'303'064.00
2950	Aufwertungsreserve	1'303'064.00			1'303'064.00
29500	Allgemeiner Haushalt	1'303'064.00			1'303'064.00
29500.02	Aufwertungsreserve Grundstücke	1'303'064.00			1'303'064.00
299	Bilanzüberschuss/-fehlbetrag	601'298.20	2'658.65	17'692.24	586'264.61
2990	Jahresergebnis	2'658.65		17'692.24	-15'033.59
29900	Jahresergebnis	2'658.65		17'692.24	-15'033.59
29900.01	Jahresergebnis	2'658.65		17'692.24	-15'033.59
2999	Kumulierte Ergebnisse der Vorjahre	598'639.55	2'658.65		601'298.20
29990	Kumulierte Ergebnisse der Vorjahre	598'639.55	2'658.65		601'298.20
29990.01	Eigenkapital	598'639.55	2'658.65		601'298.20
	Total Aktiven	2'349'957.37	154'749.70	160'647.74	2'344'059.33
	Total Passiven	2'349'957.37	20'584.00	26'482.04	2'344'059.33
	Aktivenüberschuss				0.00

EIGENKAPITALNACHWEIS JAHRESRECHNUNG 2017							
	Verpflichtungen bzw. Vorschüsse gegenüber Spezialfinanzierungen 290	Fonds 291	Rücklagen der Globalbudget- bereiche 292	Vorfinanzierungen 293	Aufwertungsreserve VV 295	Bilanzüberschuss / -fehlbetrag 299	Eigenkapital (Total) 29
Bestand per 01.01.		444'895.17			1'303'064.00	601'298.20	2'349'257.37
Einlagen in Spezialfinanzierungen EK 3510							0.00
Entnahmen aus Spezialfinanzierungen des EK 4510							0.00
Einlagen in Fonds des EK 3511		2'000.00					2'000.00
Entnahmen aus Fonds EK 4511							0.00
Einlagen in Legate und Stiftungen ohne eigene Rechtspersönlichkeit im EK 3512		94.95					94.95
Entnahmen Legate und Stiftungen ohne eigene Rechtspersönlichkeit im EK 4512		-8'089.80					-8'089.80
Einlagen in Rücklagen der Globalbudgetbereiche 3892							0.00
Entnahmen aus Rücklagen der Globalbudgetbereiche 4892							0.00
Einlagen in Vorfinanzierungen des EK 3893							0.00
Entnahmen aus Vorfinanzierungen des EK 4893							0.00
Entnahmen aus Aufwertungsreserve							0.00
Abtragung Bilanzfehlbetrag 3899							0.00
Umbuchungen innerhalb des Eigenkapitals							0.00
							0.00
Jahresergebnis 90		15'830.40				-15'033.59	796.81
Bestand per 31.12.	0.00	454'730.72	0.00	0.00	1'303'064.00	586'264.61	2'344'059.33

GELDFLUSSRECHNUNG

Ortsbürgergemeinde Ehrendingen

Bezeichnung	2017 CHF	2016 CHF
Ergebnis Erfolgsrechnung ohne Spezialfinanzierung (+ = Ertragsüberschuss / - = Aufwandüberschuss)	-15'033.59	2'658.65
Ergebnis Spezialfinanzierung (+ = Ertragsüberschuss / - = Aufwandüberschuss)	15'830.40	44'858.25
Abschreibungen von Verwaltungsvermögen und Investitionsbeiträgen	0.00	0.00
Abtragung Bilanzfehlbetrag	0.00	0.00
Wertberichtigungen auf Darlehen und Beteiligungen	0.00	0.00
Auflösung passivierte Investitionsbeiträge (-)	0.00	0.00
Entnahme (-) aus Aufwertungsreserve	0.00	0.00
Realisierte Kursverluste (+) und Gewinne (-) / Wertberichtigungen Anlagen FV	0.00	0.00
Aufwertung VV (-)	0.00	0.00
Abnahme (+) / Zunahme (-) von Forderungen	0.00	0.00
Abnahme (+) / Zunahme (-) von aktiven Rechnungsabgrenzungen	0.00	0.00
Abnahme (+) / Zunahme (-) von Vorräten	0.00	0.00
Abnahme (-) / Zunahme (+) von laufenden Verbindlichkeiten	0.00	0.00
Abnahme (-) / Zunahme (+) von passiven Rechnungsabgrenzungen	-700.00	0.00
Abnahme (-) / Zunahme (+) von kurzfristigen Rückstellungen	0.00	0.00
Abnahme (-) / Zunahme (+) von langfristigen Rückstellungen	0.00	0.00
Abnahme (-) / Zunahme (+) von Fonds im Eigenkapital	2'000.00	-6'125.30
Abnahme (-) / Zunahme (+) von Legaten und Stiftungen ohne eigene Rechtspersönlichkeit im EK	-7'994.85	0.00
Abnahme (-) / Zunahme (+) von Rücklagen der Globalbudgetbereiche	0.00	0.00
Abnahme (-) / Zunahme (+) von Vorfinanzierungen	0.00	0.00
Geldfluss aus operativer Tätigkeit	-5'898.04	41'391.60
Geldfluss aus Investitions- und Anlagentätigkeit		
Liquiditätswirksame Einnahmen (+) der Investitionsrechnung (exkl. Darlehen/Beteiligungen)	0.00	0.00
Liquiditätswirksame Ausgaben (-) der Investitionsrechnung (exkl. Darlehen/Beteiligungen)	0.00	0.00
Rückzahlung bzw. Verkauf (+) von Darlehen und Beteiligungen, Grundkapitalien VV	0.00	0.00
Vergabe bzw. Kauf (-) von Darlehen und Beteiligungen, Grundkapitalien VV	0.00	0.00
Geldfluss aus Investitionstätigkeit ins Verwaltungsvermögen	0.00	0.00
Verkauf (+) von Sachanlagen FV	0.00	0.00
Kauf (-) / Investitionen (-) von Sachanlagen FV	0.00	0.00
Zunahme (-) / Abnahme (+) von Kontokorrenten (aktive) mit Dritten	0.00	0.00
Verkauf (+) von Finanzanlagen FV	0.00	0.00
Kauf (-) von Finanzanlagen FV	0.00	0.00
Geldfluss aus Anlagentätigkeit ins Finanzvermögen	0.00	0.00
Geldfluss aus Investitions- und Anlagentätigkeit	0.00	0.00
Geldfluss aus Finanzierungstätigkeit		
Abnahme (-) / Zunahme (+) von Kontokorrenten (passive) mit Dritten	0.00	0.00
Aufnahme (+) von Finanzverbindlichkeiten	0.00	0.00
Rückzahlung (-) von Finanzverbindlichkeiten	0.00	0.00
Abnahme (-) / Zunahme (+) von Verbindlichkeiten gegenüber Fonds im Fremdkapital	0.00	0.00
Zunahme (+) von Legaten und Stiftungen ohne eigene Rechtspersönlichkeit im EK	0.00	0.00
Geldfluss aus Finanzierungstätigkeit	0.00	0.00
Total Geldfluss	-5'898.04	41'391.60
Bestand Flüssige Mittel inkl. Kontokorrent Einwohnergemeinde 1.1.	394'464.37	353'072.77
Bestand Flüssige Mittel inkl. Kontokorrent Einwohnergemeinde 31.12.	388'566.33	394'464.37
Kontrollrechnung Differenz Geldfluss	0.00	0.00

RÜCKSTELLUNGSSPIEGEL ORTSBÜRGERGEMEINDE EHRENDINGEN

	Kurzfristige Rückstellungen aus Mehrleistungen des Personals	Kurzfristige Rückstellungen für andere Ansprüche des Personals	Kurzfristige Rückstellungen für Prozesse	Kurzfristige Rückstellungen für nicht versicherte Schäden	Kurzfristige Rückstellungen für Bürgschaften und Garantieleistungen	Kurzfristige Rückstellungen übrige betriebliche Tätigkeit	Kurzfristige Rückstellungen für Vorsorgeverpflichtungen	Kurzfristige Rückstellungen für Finanzaufwand	Kurzfristige Rückstellungen der Investitionsrechnung
	2050	2051	2052	2053	2054	2055	2056	2057	2058
Bestand per 01.01.	0.00	0.00	0.00	0.00	0.00	0.00	0.00	0.00	0.00
Bildungen (inkl. Erhöhungen)	0.00	0.00	0.00	0.00	0.00	0.00	0.00	0.00	0.00
Verwendungen / Auflösung	0.00	0.00	0.00	0.00	0.00	0.00	0.00	0.00	0.00
Bestand per 31.12.	0.00	0.00	0.00	0.00	0.00	0.00	0.00	0.00	0.00

Keine Rückstellungen

BETEILIGUNGS- UND GEWÄHRLEISTUNGSSPIEGEL
Ortsbürgergemeinde Ehrendingen

Stand Rechnungsabschluss 2017

Organisation	Rechtsform	Tätigkeitsgebiet	Konto-Nr.	Buchwert 31.12.2016	Anteil der Gemeinde	jährlicher Beitrag (- Ertrag)	Risiko Einstufung GR	Risiko Einstufung Finanziell	
Privatrechtliche Unternehmungen (Aktiengesellschaften, Gesellschaften mit beschränkter Haftung, Genossenschaften)									
Aargo Holz AG	Aktiengesellschaft	Forstwirtschaft	14550.01	Fr. 3'000	k.A.	Fr. -	klein	klein	
Gemeindeverbände									
Verträge									
Mitgliedschaften ab Fr. 1'000									
Andere									
Eventualverbindlichkeiten						Laufzeit	Betrag		
Eventualguthaben						Laufzeit	Betrag		
keine									

Risiko Einstufung Gemeinderat
 Individuelle Beurteilung durch den Gemeinderat infolge:
 Anteil Gemeinde an Beteiligung, Organisationsform, schwankendes Jahresergebnis oder Kosten
 Geschäftsumfeld, unbekannte Mitglieder, Haftung

Genehmigungsvermerk Risikobeurteilung
 Genehmigt durch den Gemeinderat Ehrendingen am 02.10.2017

möglicher Schaden

< 100'000.-- < 200'000.-- > 200'000.--

Risikobewertung
für Schadenseintritt

gross

mittel

klein

M	G	G
K	M	G
K	K	M

Die Beteiligungen wurden aufgrund oben stehender Skala bewertet.

BETEILIGUNGSPORTEFEUILLE

Organisation	
Aargo Holz AG	
Zweck/Tätigkeitsgebiet (Leistungsvereinbarung)	
Bewirtschaftung Forst	
Kontaktperson und Adresse der Organisation	
Renatto Sinelli (Präsident), reanto.sinelli@ehrendingen.ch	
Rechtsform (bei Vertrag: Laufzeit bzw. Kündigungsfrist)	
Zwecksverband, Kündigungsfrist: 5 Jahre, jeweils auf das Ende eines Rechnungsjahres	
Statuten/Satzungen vom	
Statuten genehmigt durch GV vom 17.09.1971/ Neue Statuten ab 01.01.2018	
Beschluss GR/GV	
GV vom 17.09.1971	
Gemeindevertretung, Funktion in Organisation	
Urs Burkhard (Gemeinderat / Delegierter)	
Revisionsstelle und Revisionsart	
Rechnungsprüfungs-Kommission (1 Vertreter pro Verbandsgemeinde), BDO Visura	
Weitere Miteigentümer und Beteiligte an der Organisation	
EG Schöllisdorf, Oberweningen, Schleinikon, Niederweningen, Schneisingen, Ehrendingen	
Untergesellschaften/Anschlussverträge der Organisation	

Gesetzliche/vertragliche Haftung, Versicherung	
Risikobeurteilung	
klein	
Zahlungen für die Leistungserbringung im Berichtsjahr	
CHF 508'550 (RG 2016)	
Finanzinformationen der Organisation	
<i>Jahr</i>	<i>2016</i>
Aktiven	277'735.00
Fremdkapital	91'118.00
Eigenkapital	186'617.00
Anteil der Gemeinde	k.A.
Anschaffungswert	0.00
Buchwert per 31.12.	0.00
Werthaltigkeit (Beurteilung)	
Bemerkungen	
k.A.	
Kontonummer	
Bilanzkonto	7.14550.01
Erfolgsrechnungskonto	k.A.
Investitionsrechnungskonto	k.A.

ORTSBÜRGERGEMEINDE EHRENDINGEN

Kreditkontrolle

Der Gemeinderat bestätigt, dass per **31.12.2017** keine Kreditkontrolle besteht, da im 2017 keine Kredite beansprucht wurden.

5420 Ehrendingen, 9. März 2018

Namens des Gemeinderates

Gemeindeammann

Gemeindeschreiber

Anlagespiegel detailliert 3 (FiBu)

Standort

Datum / Zeit: 15.02.2018 / 16:29

Visum: ADMKNE

Kontogr. / Nr.	Kontobezeichnung	Nr. Anlage	Bezeichnung	ND	RND	Anschaffungswerte					Kumulierte Abschreibungen					Buchwert	Buchwert
						01.01.2017	Zugang	Abgang	Übrige Bewegungen	31.12.2017	01.01.2017	Ord. Abschr.	Zus. Abschr.	Abgänge	Übrige Bewegungen	31.12.2017	01.01.2017
10800	Grundstücke FV					504'914.00	0.00	0.00	0.00	504'914.00	0.00	0.00	0.00	0.00	0.00	504'914.00	504'914.00
10800.01	Grundstücke FV	10631	Acker/Wiese Im Steindler, Parz. 2196	0.	0.	8'484.00	0.00	0.00	0.00	8'484.00	0.00	0.00	0.00	0.00	0.00	8'484.00	8'484.00
10800.01	Grundstücke FV	10643	Acker Weihern, Parz. 241	0.	0.	28'530.00	0.00	0.00	0.00	28'530.00	0.00	0.00	0.00	0.00	0.00	28'530.00	28'530.00
10800.01	Grundstücke FV	10644	Acker Wetental, Parz. 397	0.	0.	660.00	0.00	0.00	0.00	660.00	0.00	0.00	0.00	0.00	0.00	660.00	660.00
10800.01	Grundstücke FV	10645	Garten Winkel, Parz. 646	0.	0.	1'345.00	0.00	0.00	0.00	1'345.00	0.00	0.00	0.00	0.00	0.00	1'345.00	1'345.00
10800.01	Grundstücke FV	10646	Wiese Hintere Bründlern, Parz. 943	0.	0.	22'875.00	0.00	0.00	0.00	22'875.00	0.00	0.00	0.00	0.00	0.00	22'875.00	22'875.00
10800.01	Grundstücke FV	10647	Wiese Vordere Bründlern, Parz. 944	0.	0.	35'980.00	0.00	0.00	0.00	35'980.00	0.00	0.00	0.00	0.00	0.00	35'980.00	35'980.00
10800.01	Grundstücke FV	10648	Wiese Rütene, Parz. 1001	0.	0.	183'300.00	0.00	0.00	0.00	183'300.00	0.00	0.00	0.00	0.00	0.00	183'300.00	183'300.00
10800.01	Grundstücke FV	10649	Acker Weihern, Parz. 1340	0.	0.	24'075.00	0.00	0.00	0.00	24'075.00	0.00	0.00	0.00	0.00	0.00	24'075.00	24'075.00
10800.01	Grundstücke FV	10650	Wiese Hutmatt, Parz. 1734	0.	0.	13'065.00	0.00	0.00	0.00	13'065.00	0.00	0.00	0.00	0.00	0.00	13'065.00	13'065.00
10800.01	Grundstücke FV	10651	Acker, Wiese Schladholz, Parz. 2126	0.	0.	30'435.00	0.00	0.00	0.00	30'435.00	0.00	0.00	0.00	0.00	0.00	30'435.00	30'435.00
10800.01	Grundstücke FV	10652	Acker, Wiese Bändleren, Parz. 7600	0.	0.	37'865.00	0.00	0.00	0.00	37'865.00	0.00	0.00	0.00	0.00	0.00	37'865.00	37'865.00
10800.01	Grundstücke FV	10653	Acker, Wiese Bändleren, Parz. 2146	0.	0.	25'895.00	0.00	0.00	0.00	25'895.00	0.00	0.00	0.00	0.00	0.00	25'895.00	25'895.00
10800.01	Grundstücke FV	10654	Acker, Wiese Sonnenberg, Parz. 2210	0.	0.	62'405.00	0.00	0.00	0.00	62'405.00	0.00	0.00	0.00	0.00	0.00	62'405.00	62'405.00
10800.01	Grundstücke FV	10674	Wald Schladholz, Parz. 2316	0.	0.	30'000.00	0.00	0.00	0.00	30'000.00	0.00	0.00	0.00	0.00	0.00	30'000.00	30'000.00
10840	Gebäude FV					138'845.00	0.00	0.00	0.00	138'845.00	0.00	0.00	0.00	0.00	0.00	138'845.00	138'845.00
10840.01	Liegenschaften gemäss Verzeich	10642	Wohnhaus Winkel	35.	0.	138'845.00	0.00	0.00	0.00	138'845.00	0.00	0.00	0.00	0.00	0.00	138'845.00	138'845.00
14040	Allg. Haushalt					4.00	0.00	0.00	0.00	4.00	0.00	0.00	0.00	0.00	0.00	4.00	4.00
14040.01	Hochbauten	10628	Waldhütte Lägern	35.	32.	1.00	0.00	0.00	0.00	1.00	0.00	0.00	0.00	0.00	0.00	1.00	1.00
14040.01	Hochbauten	10636	Waldhütte Schladholz	35.	32.	1.00	0.00	0.00	0.00	1.00	0.00	0.00	0.00	0.00	0.00	1.00	1.00
14040.01	Hochbauten	10638	Waldhütte Haselhölzli	35.	32.	1.00	0.00	0.00	0.00	1.00	0.00	0.00	0.00	0.00	0.00	1.00	1.00
14040.01	Hochbauten	10641	Unterstand Rehbrünnli Lägern	35.	32.	1.00	0.00	0.00	0.00	1.00	0.00	0.00	0.00	0.00	0.00	1.00	1.00
14050	Allg. Haushalt					1'308'730.00	0.00	0.00	0.00	1'308'730.00	0.00	0.00	0.00	0.00	0.00	1'308'730.00	1'308'730.00
14050.01	Waldungen	10622	Wald Oberhau, Parz. 116	0.	0.	19'079.00	0.00	0.00	0.00	19'079.00	0.00	0.00	0.00	0.00	0.00	19'079.00	19'079.00
14050.01	Waldungen	10623	Wald Unterhau, Parz. 281	0.	0.	55'142.00	0.00	0.00	0.00	55'142.00	0.00	0.00	0.00	0.00	0.00	55'142.00	55'142.00
14050.01	Waldungen	10624	Wald Steinbuck, Parz. 887	0.	0.	23'682.00	0.00	0.00	0.00	23'682.00	0.00	0.00	0.00	0.00	0.00	23'682.00	23'682.00
14050.01	Waldungen	10625	Wald Sackhölzli, Parz. 982	0.	0.	10'222.00	0.00	0.00	0.00	10'222.00	0.00	0.00	0.00	0.00	0.00	10'222.00	10'222.00
14050.01	Waldungen	10626	Wald Bollhölzli, Parz. 1135	0.	0.	5'866.00	0.00	0.00	0.00	5'866.00	0.00	0.00	0.00	0.00	0.00	5'866.00	5'866.00
14050.01	Waldungen	10627	Wald Lägern, Parz. 1342	0.	0.	432'798.00	0.00	0.00	0.00	432'798.00	0.00	0.00	0.00	0.00	0.00	432'798.00	432'798.00
14050.01	Waldungen	10629	Wald Sackhölzli, Parz. 1739	0.	0.	966.00	0.00	0.00	0.00	966.00	0.00	0.00	0.00	0.00	0.00	966.00	966.00
14050.01	Waldungen	10630	Wald Schladholz, Parz. 2112	0.	0.	769.00	0.00	0.00	0.00	769.00	0.00	0.00	0.00	0.00	0.00	769.00	769.00
14050.01	Waldungen	10632	Wald Fuchshölzli, Parz. 2302	0.	0.	10'836.00	0.00	0.00	0.00	10'836.00	0.00	0.00	0.00	0.00	0.00	10'836.00	10'836.00
14050.01	Waldungen	10633	Wald Fuchshölzli, Parz. 2303	0.	0.	2'208.00	0.00	0.00	0.00	2'208.00	0.00	0.00	0.00	0.00	0.00	2'208.00	2'208.00
14050.01	Waldungen	10634	Wald Steinbuck, Parz. 2306	0.	0.	80'759.00	0.00	0.00	0.00	80'759.00	0.00	0.00	0.00	0.00	0.00	80'759.00	80'759.00
14050.01	Waldungen	10635	Wald/Acker Schladholz, Parz. 2316	0.	0.	349'741.00	0.00	0.00	0.00	349'741.00	0.00	0.00	0.00	0.00	0.00	349'741.00	349'741.00
14050.01	Waldungen	10637	Wald Haselhölzli, Parz. 2317	0.	0.	162'227.00	0.00	0.00	0.00	162'227.00	0.00	0.00	0.00	0.00	0.00	162'227.00	162'227.00
14050.01	Waldungen	10639	Wald Lägern, Parz. 2320	0.	0.	9'227.00	0.00	0.00	0.00	9'227.00	0.00	0.00	0.00	0.00	0.00	9'227.00	9'227.00
14050.01	Waldungen	10640	Wald Lägern, Parz. 2321	0.	0.	121'168.00	0.00	0.00	0.00	121'168.00	0.00	0.00	0.00	0.00	0.00	121'168.00	121'168.00
14050.01	Waldungen	10655	Wald Sulz, Parz. 927	0.	0.	2'155.00	0.00	0.00	0.00	2'155.00	0.00	0.00	0.00	0.00	0.00	2'155.00	2'155.00
14050.01	Waldungen	10675	Wald Bründlern, Parz. 943/944	0.	0.	330.00	0.00	0.00	0.00	330.00	0.00	0.00	0.00	0.00	0.00	330.00	330.00
14050.01	Waldungen	10676	Wald Rütene, Parz. 1001	0.	0.	20'195.00	0.00	0.00	0.00	20'195.00	0.00	0.00	0.00	0.00	0.00	20'195.00	20'195.00
14050.01	Waldungen	10683	Wald Wieholz Parz. 261	0.	0.	1'360.00	0.00	0.00	0.00	1'360.00	0.00	0.00	0.00	0.00	0.00	1'360.00	1'360.00
Total						1'952'493.00	0.00	0.00	0.00	1'952'493.00	0.00	0.00	0.00	0.00	0.00	1'952'493.00	1'952'493.00

Sollbestand der Forstreserve

Jahr	Holzerlös	Total der letzten 5 Jahre	Durchschnitt Sollbestand	Doppelter Sollbestand	Effektiver Bestand der Forstreserve	Frei verfügbar
2001	29'498.00					
2002	37'624.00					
2003	50'299.00					
2004	45'895.00					
2005	59'631.00	222'947.00	44'589.40	89'178.80	104'046.00	14'867.20
2006	81'256.00	274'705.00	54'941.00	109'882.00	136'667.00	26'785.00
2007	71'502.00	308'583.00	61'716.60	123'433.20	148'798.27	25'365.07
2008	66'373.50	324'657.50	64'931.50	129'863.00	157'095.42	27'232.42
2009	49'799.75	328'562.25	65'712.45	131'424.90	159'969.12	28'544.22
2010	109'477.30	378'408.55	75'681.70	151'363.40	184'674.32	33'310.92
2011	96'395.55	393'548.10	78'709.60	157'419.20	246'176.82	88'757.62
2012	130'800.35	452'846.45	90'569.30	181'138.60	291'035.92	109'897.32
2013	141'071.55	527'544.50	105'508.90	211'017.80	328'153.22	117'135.42
2014	58'988.65	536'733.40	107'346.70	214'693.40	334'292.42	119'599.02
2015	75'943.35	503'199.45	100'639.90	201'279.80	322'188.82	120'909.02
2016	78'038.95	484'842.85	96'968.55	193'937.10	367'047.07	173'109.97
2017	120'102.75	474'145.25	94'829.05	189'658.10	382'877.47	193'219.37

Kontoauszug

2017

Datum: 01.03.2018

Ortsbürgergemeinde HRM2

GLD: 0220	Allgemeine Dienste übrige		Budget: 4'100.00	Nachträge: 0.00	Kontosaldo: 3'006.00	Verfügbar: 1'094.00						
Konto: 0220.3102.00	Drucksachen, Publikationen		Vorjahr Budget: 3'100.00	Nachträge: 0.00	Kontosaldo: 3'006.10	Verfügbar: 93.90						
Bel-Datum	Val-Datum	Buch-Dat	Beleg-Nr	GegenKonto	Soll	Haben	Saldo	Buchungstext	Herk.	MwSt	Betrag	Abr.Qu.
21.04.2017	26.05.2017	22.05.2017	20007	10110.01	198.00		198.00	Finanzverwaltung Ehrendingen, Ortsbürger	FIB			
24.05.2017	08.06.2017	31.05.2017	01808	10110.01	1'846.80		2'044.80	Schmäh Offset & Repro AG, Einladung Ortsbürgerversammlung	FIB			
21.10.2017	21.10.2017	13.12.2017	04599	10110.01	961.20		3'006.00	Richtigbuchung Beleg 4049, Schmäh Offset + FIB Repro AG, Einladung Ortsbürgergemeindeversammlung				
Anzahl Buchungen:		3	Total:		3'006.00	0.00	3'006.00					0.00



AARGO - HOLZ AG

Aargau Ost Holzvermarktung



Geschäftsbericht 2016/17 der AARGO-HOLZ AG

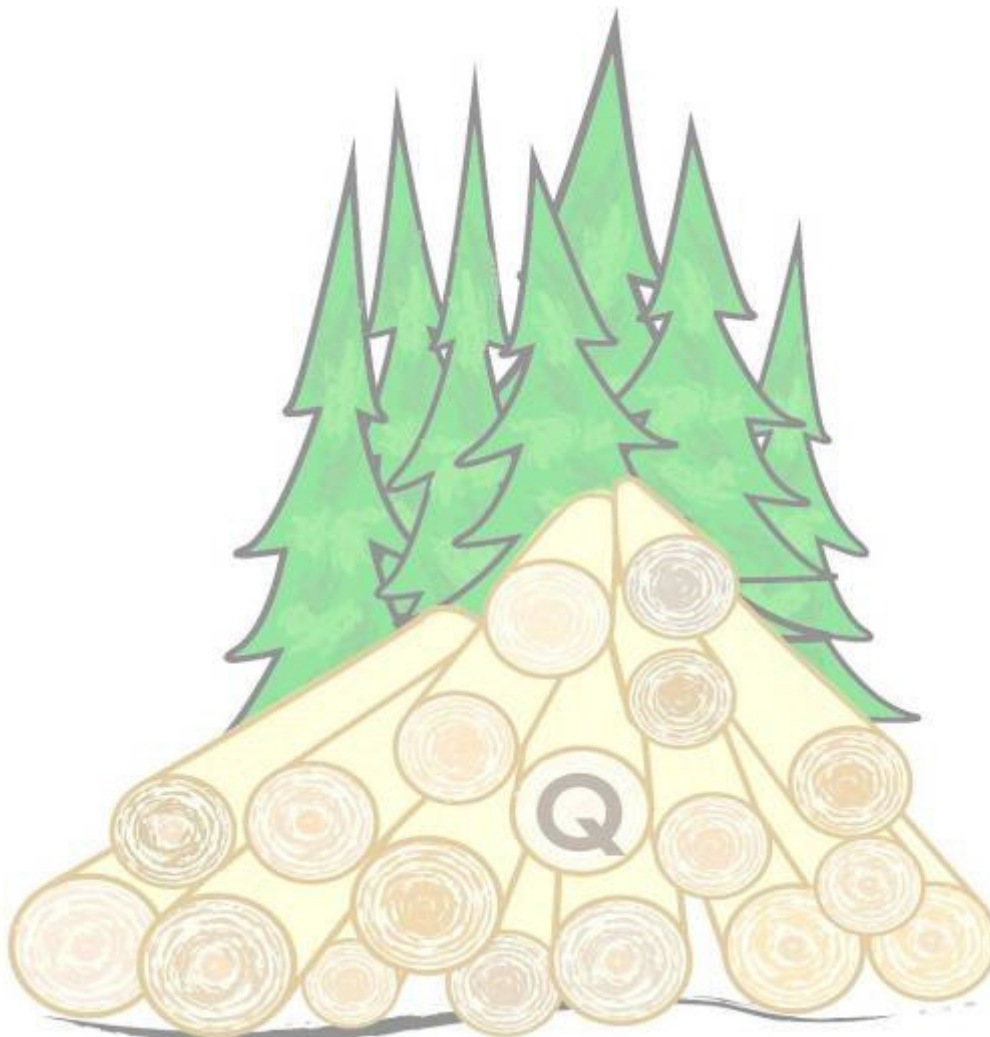

Geschäftsbericht 2016/17 der AARGO-HOLZ AG

Inhaltsverzeichnis

1.	Organigramm / Organe der Gesellschaft	1
2.	Die wichtigsten Kennziffern im Überblick	1
3.	Jahresbericht 2016/17 Einleitung und Zusammenfassung des Verwaltungsrates	2
4.	Bericht des Geschäftsführers	3
5.	Erfolgsrechnung / Bilanz / Anhang / Gewinnverwendung	6
6.	Bericht der Revisionsstelle	10
7.	Anträge des Verwaltungsrates an die Generalversammlung	11
8.	Ausblick	11

1. Organigramm / Organe der Gesellschaft

Organigramm AARGO – HOLZ AG

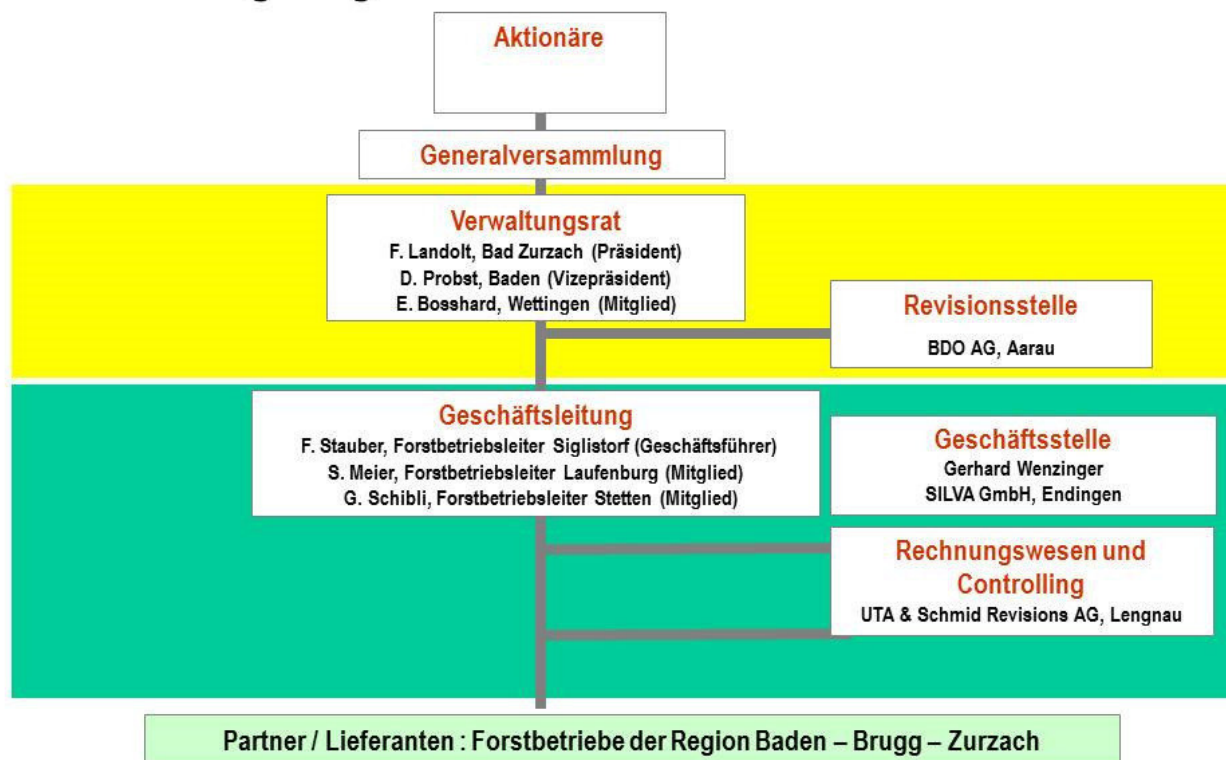

Durch den Verwaltungsrat genehmigt am 23.05.2017

Abb. 1 Organigramm AARGO-HOLZ AG Geschäftsjahr 2016/17

2. Die wichtigsten Kennziffern im Überblick

Kennziffern

Geschäftsjahr	2016 - 2017	2015 - 2016
Umsatzmenge (fm)	34'816	34'245
Umsatz CHF	1.166 Mio.	1.341 Mio.
Jahresergebnis CHF	+3'117.72	+2'767
Bilanzsumme CHF	243'585	277'734
Verwaltungskosten pro umgesetzte fm in CHF	2.66	2.79
Anzahl Lieferungen mit Bahnwaggon	ca. 11	ca. 120
Anzahl Kunden	26	26
Kunde mit grösster Menge in fm	5'534	7'673
Zuliefernde Revierförster	19	20
Aktienkapital CHF	150'000.00	150'000.00
Anzahl Aktionäre per Ende Geschäftsjahr	54	53

3. Jahresbericht 2016/17

Einleitung und Zusammenfassung des Verwaltungsrates

Sehr geehrte Aktionäre

Wie auch aus dem Bericht des Geschäftsführers hervorgeht, haben nach wie vor tiefe Holzpreise den Geschäftsverlauf der AARGO HOLZ AG im 2016/2017 geprägt. Dem steht jedoch eine anhaltend hohe Nachfrage nach Holz gegenüber. In sich eigentlich ein Widerspruch. Der Einfluss ausländischer Anbieter auf tiefem Preis-Niveau beeinflusst dieses widersprüchliche Spiel von Preis und Nachfrage. Ein in den letzten Wochen wieder steigender Euro-Kurs könnte in dieser Beziehung etwas Druck auf die Preise wegnehmen.

Die Herausforderungen an die Holzwirtschaft sind vielfältig. So müssen unsere Betriebsleiter sehr langfristig planen, welche Holzsortimente gefragt sind und eben später auch nachgefragt werden könnten. Die klimatischen Veränderungen kombiniert mit meist aus fernen Ländern eingeschleppten Pilzen und tierischen Schädlingen belasten unseren Wald und beeinflussen auch die Entscheidungen in der Bewirtschaftung unserer Wälder.

Aktuell zeichnet sich ein starker Zuwachs an der Nutzung im Bereich Energie-Holz ab. Nebst der neuen Holzschnitzel-Heizung in Bad Zurzach sind mehrere grössere bis sehr grosse Holz-Heizanlagen geplant. Der Verwaltungsrat verfolgt mit der Geschäftsleitung regelmässig diese Entwicklungen, speziell auch in der Region des Einzugsgebietes der AARGO HOLZ AG.

Dank dem engagierten Mittragen aller an unserer Organisationen Beteiligten können wir auf das erreichte Geschäftsergebnis 2016/2017 stolz sein. Der Umsatz von 35'000 fm Holz hat sich in den vergangenen Jahren als realistisches Ziel eingependelt. Die Umsatzmenge von 34'816 zeigt dies auf. Die Kosten fallen tiefer aus. Dies vor allem dank markant tieferen Geschäftsstellenkosten, bedingt durch den tieferen Umsatz mit europäischen Kunden.

Der Verwaltungsrat dankt den Forstbetriebsleitern für die zugesagten Holzlieferungen sowie der Geschäftsleitung für das Engagement und die Bereitschaft sich den Herausforderungen am Holzmarkt zu stellen. Der Dank geht auch an die Geschäftsstelle für die korrekte und prompte Abwicklung und Abrechnung der Holzlieferungen.

Organisation der AARGO-HOLZ AG

Geschäftsleitung

Unter der Leitung von Felix Stauber trifft sich die Geschäftsleitung zur monatlichen Sitzung. Sie verfolgt das Geschehen am Holzmarkt, koordiniert und knüpft den Kontakt zu den Holzabnehmern und bereitet die ebenfalls monatlich stattfindenden Holzmarktsitzungen vor.

Im 2016 wurde Roland Steiner abgelöst durch Guido Schibli, Leiter Forstbetrieb Stetten. Der Verwaltungsrat dankt Roland Steiner für sein Engagement und Guido Schibli für seine Bereitschaft sich in der Geschäftsleitung einzubringen.

Die Geschäftsleitung informiert den Verwaltungsrat durch ein monatliches Management Informations-System und an den quartalsweisen Sitzungen über die Entwicklung der Zahlen unserer Aktiengesellschaft. Verstärkt sucht die Geschäftsleitung den Kontakt zu anderen räumlich angrenzenden Holzvermarktungs-Organisationen. Die Abwicklung der Arbeiten erfolgt über die Geschäftsstelle der AARGO-HOLZ AG mit Gerhard Wenzinger als Leiter der Geschäftsstelle, unterstützt durch Nathalie Stefani.

Holzmarkt

Jeweils am 3. Mittwoch-Morgen des laufenden Monats findet die Holzmarktsitzung in Lengnau statt. Nebst Informations- und Erfahrungs-Austausch stehen die aktuellen Holz-Verkäufe und -Lieferungen auf der Traktandenliste.

Aktionariat

Neu ist die Gemeinde Stetten Besitzerin einer Aktie der AARGO HOLZ AG. Sie hat diese aus dem Bestand der Aktien von der Gemeinde Siglistorf gekauft.

Felix Landolt, Präsident des Verwaltungsrates

4. Bericht des Geschäftsführers

Jahresziel

Mit rund 35'000 fm Umsatz haben wir das Jahresziel erreicht. Ich danke allen Forstbetriebsleitern für die gelieferten Holz mengen. Gegenüber dem Vorjahr blieb die Menge stabil. Alle Lieferverträge zu unseren Kunden konnten erfüllt werden. Damit zeigt sich die AARGO HOLZ AG als verlässlicher Partner. Dass wir in diesen schwierigen Zeiten die Zielmenge erreicht haben, ist nicht selbstverständlich, auch deshalb, weil im vergangenen Geschäftsjahr kein Zellstoffholz nach Deutschland exportiert werden konnte. Die AARGO HOLZ AG behauptet ihre Marktstellung und leistet wertvolle Dienste gegenüber den angeschlossenen Forstbetrieben.



Abb. 2 Lieferungen in % des Hiebsatzes im öffentlichen Wald unserer Lieferanten (* SILVA Betriebe = Endingen, FBR Kaiserstuhl, ...)

Finanzen

Das finanzielle Ergebnis entspricht den Vorgaben und der Geschäftsphilosophie. Die AARGO HOLZ AG wirtschaftet nicht gewinnorientiert, sondern verrechnet die Aufwendungen nur kostendeckend und gibt möglichst viel vom Verkaufserlös direkt an ihre Aktionäre weiter. Der Verwaltungsrat und die Geschäftsleitung wurden gleich entschädigt wie in den letzten Jahren. Der geplante Mengenumsatz wurde erreicht, die Kosten der Geschäftsstelle liegen unter dem Budget und die Bilanz beim Holzverkaufsprogramm ist positiv. Vor allem weil kein aufwändiges Exportholz auf der Geschäftsstelle abgewickelt werden musste, sind die Kosten dort tiefer als geplant und damit der Rechnungsabschluss etwas besser als erwartet.

Mengen und Preise

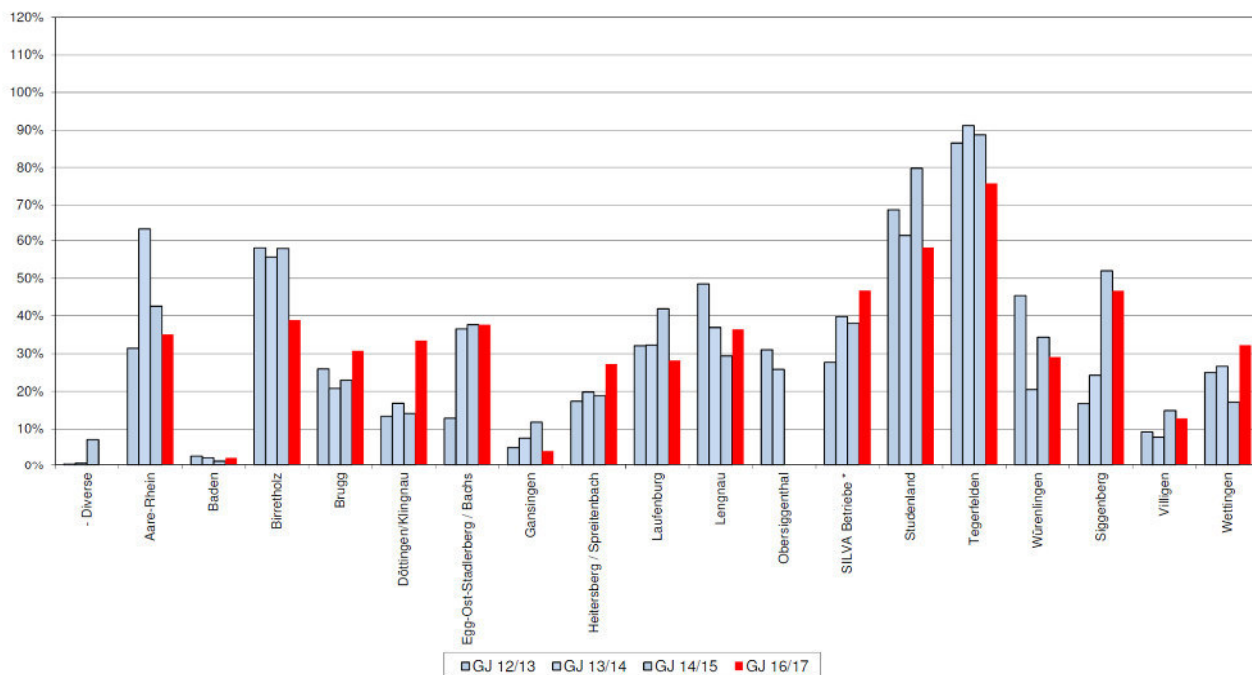
Die Holznachfrage ist im Inland ungebremst. In der Schweiz wird kräftig gebaut und dafür häufig Holz verwendet. Vom Spätsommer bis Neujahr 2016 herrschte trockene Witterung. Nur dank dem das vorherige Halbjahr sehr nass war, ist kein verstärkter Käferholzanfall eingetroffen. Die Geschäftsleitung konnte bereits früh im Herbst grosse Verträge mit unseren Holzabnehmern abschliessen. Wegen grossem Überangebot an Zellstoffholz konnten wir kein solches nach Deutschland exportieren. Die uns fehlende Umsatzmenge wurde mit Holzschnitzelholz kompensiert. Im Herbst 2016 wurde nur spärlich nach Buchenbrennholz in langer Form nachgefragt. Die Forstbetriebe haben darum umdisponiert und vermehrt Hackholz gerüstet. Als im Januar die Nachfrage nach Buchenbrennholz wieder anzog, waren nur noch wenige Mengen von diesem Sortiment verfügbar. Trotz kleinem Angebot und reger Nachfrage sind die Buchenbrennholzpreise nicht gestiegen. Generell haben die Holzpreise im ver-

flossenen Geschäftsjahr stagniert. Ein Lichtblick waren die Hackholzliefierungen zum neuen Wärmeverbund in Bad Zurzach. Dank kurzen Transportwegen stimmt hier auch für die Waldbesitzer der Holzpreis.

Die Betriebsleiter haben die angemeldeten Mengen geliefert und wir konnten alle Verträge erfüllen. Die Holzkäufer sind mit der AARGO HOLZ zufrieden.



Abb. 3 Abnehmer nach übernommener Holzmenge



Abb. 4 Kundenportfolio > 200 fm

Lieferanten

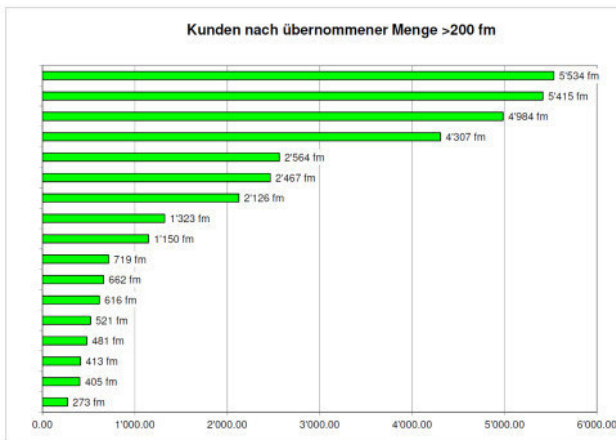

Abb. 5 Forstbetriebe nach gelieferter Rundholzmenge (%-Anteil am Gesamtabsatz der AARGO-HOLZ AG) (* SILVA Betriebe = Endingen, Kaiserstuhl ...)

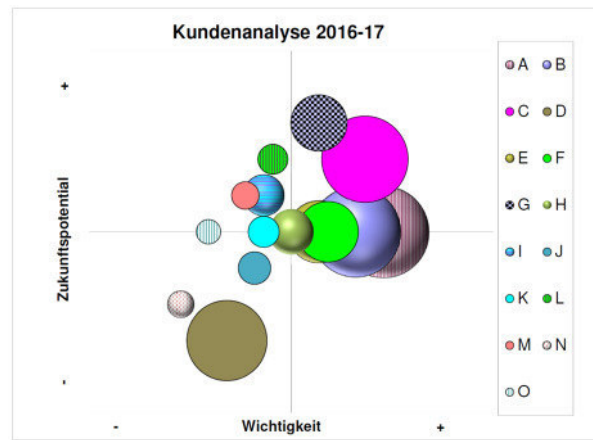
Energieholz

Der Energieholzanteil an der Holznutzung steigt stetig und wird weiter steigen. Die AARGO HOLZ AG sieht in diesem Segment ihre Zukunft. Wir wären bereit für grössere Heizzentralen (>5000 Srm Jahresbedarf) die Holzschnitzel-Logistik zu machen. Einige vielversprechende Projekte mit grossem Energieholzbedarf sind in der Planungs- oder sogar Realisierungsphase. In naher Zukunft wird der grösste Teil der Holzproduktion unserer Wälder lokal und regional als Energielieferant verwertet.

Geschäftsleitung / Holzmarktsitzungen / Dank

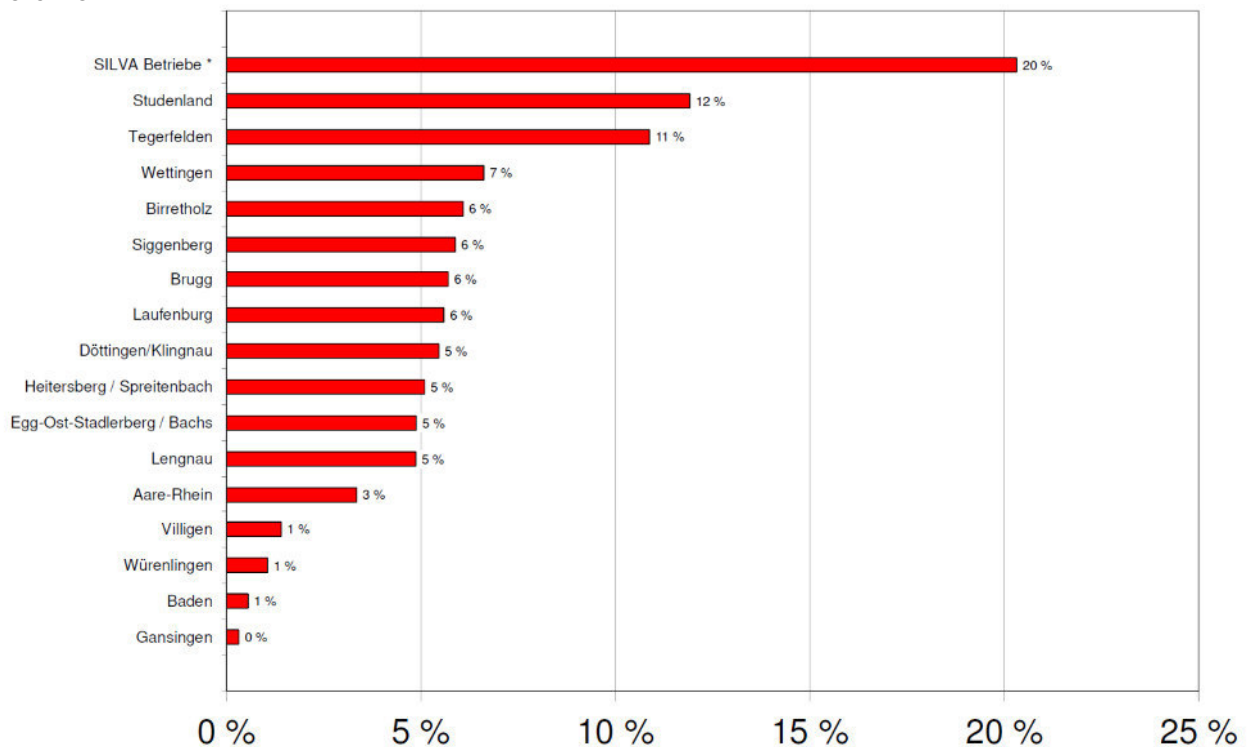
Unser langjähriges Geschäftsleitungsmitglied Roland Steiner wurde in diesem Frühjahr in den Verwaltungsrat der ZürichHolz AG gewählt. Aus diesem Grund ist er aus unserer Geschäftsleitung zurückgetreten. Wir danken ihm für seinen langjährigen und motivierten Einsatz und wünschen ihm im neuen Amt viel Erfolg und Zufriedenheit. Als neuen Mann in die Geschäftsleitung konnten wir Guido Schibli Revierförster im Forstbetrieb Reusstal gewinnen. Gleichzeitig macht mit ihm die Gemeinde Stetten als neuer Aktionär bei uns mit. Wir freuen uns mit Guido Schibli einen kompetenten und motivierten Kollegen gefunden zu haben und wünschen ihm eine erfolgreiche Karriere. Wir sind ein eingespieltes Team. Die Geschäftsabläufe sind standardisiert. Die Geschäftsleitung tagt monatlich für zwei Stunden und bespricht das aktuelle Holzmarktgeschehen und die Kundenkontakte.

Immer am dritten Mittwoch des Monats treffen sich im Forstwerkhof in Lengnau alle Betriebsleiter zur Holzmarktsitzung. Diese waren wie gewohnt gut besucht und produktiv. Die Betriebsleiter bringen ihr Wissen und Erkenntnisse über das Marktgeschehen ein. So können alle voneinander profitieren und wir können anschliessend die Kundschaft gezielt mit den gewünschten Sortimenten versorgen. Einer kann immer liefern. Grosse Aufträge werden aufgeteilt, damit sie von uns erfüllt werden können.

Diese Holzmarktsitzungen sind der Kern unserer Organisation. Der monatliche Austausch unter den Forstbetriebsleitern hält alle auf dem aktuellen Stand und wir helfen uns gegenseitig beim Holzverkauf einen möglichst guten Job zu machen.

An dieser Stelle danke ich den Forstbetriebsleitern für ihr Vertrauen, den Mitgliedern der Geschäftsleitung für die Mitarbeit, der SILVA GmbH für die zuverlässige Administrationsarbeit, der UTA & Schmid Revisions AG für das Finanzreporting und dem Verwaltungsrat für die wohlwollende Unterstützung und konstruktive Kontrolle.

Felix Stauber, Geschäftsführer



Abb. 6 Pilze des Waldes – der Zersetzer

5. Erfolgsrechnung / Bilanz / Stand Aktien / Gewinnverwendung

<u>ERFOLGSRECHNUNG</u>	<u>01.07.2016</u> <u>- 30.06.2017</u>	<u>01.07.2015</u> <u>- 30.06.2016</u>
	CHF	CHF
Erlös Holzverkauf / Holzvermittlung	1'141'674.69	1'341'142.48
Erlös WFP32	27'714.00	27'931.00
Nettoerlös aus Lieferungen und Leistungen	1'169'388.69	1'369'073.48
Aufwand Holzeinkauf	-1'025'589.27	-1'168'812.22
Aufwand Transport Holzeinkauf	-7'828.19	-69'204.46
Aufwand WFP32	-31'943.35	-25'731.05
Direkter Aufwand	-1'065'360.81	-1'263'747.73
Bruttogewinn 1	104'027.88	105'325.75
Personalaufwand (VR-Honorare inkl. GV)	-6'274.00	-5'812.05
Bruttogewinn 2	97'753.88	99'513.70
Geschäftsstelle / Geschäftsleitung	-79'513.00	-82'735.70
Aufwand Rechnungswesen und Revision	-10'570.00	-9'347.50
Übriger Verwaltungsaufwand	-2'744.11	-2'694.85
Versicherungen, Gebühren	-613.20	-613.20
Betriebsergebnis vor Abschreibungen, Finanzerfolg und Steuern (EBITDA)	4'313.57	4'122.45
Abschreibungen	0.00	0.00
Betriebsergebnis vor Finanzerfolg und Steuern (EBIT)	4'313.57	4'122.45
Kapitalaufwand	-56.20	-49.35
Kapitalertrag	125.70	159.85
Betriebsergebnis vor Steuern (EBT)	4'383.07	4'232.95
a.o. Aufwand aus Schadenfällen / Aufräumarbeiten	-120.35	-621.10
Jahresgewinn vor Steuern	4'262.72	3'611.85
Steuern	-1'145.00	-845.00
Jahresgewinn	3'117.72	2'766.85

BILANZ

	<u>30.06.2017</u>	<u>30.06.2016</u>
	CHF	CHF
AKTIVEN		
Umlaufvermögen		
Flüssige Mittel	200'002.10	165'942.12
Forderungen aus Lieferungen und Leistungen		
gegenüber Dritten	7'224.90	63'679.82
gegenüber Beteiligten und Organen	20'851.75	17'892.50
Delkredere	-1'400.00	-4'400.00
Übrige kurzfristige Forderungen		
gegenüber Dritten	1'272.92	18'418.50
Aktive Rechnungsabgrenzungen	<u>15'632.80</u>	<u>16'200.60</u>
Total Umlaufvermögen	<u>243'584.47</u>	<u>277'733.54</u>
Anlagevermögen		
Sachanlagen		
Mobile Sachanlagen	<u>1.00</u>	<u>1.00</u>
Total Anlagevermögen	<u>1.00</u>	<u>1.00</u>
TOTAL AKTIVEN	<u>243'585.47</u>	<u>277'734.54</u>
PASSIVEN		
Kurzfristiges Fremdkapital		
Verbindlichkeiten aus Lieferungen und Leistungen		
gegenüber Dritten	2'482.48	9'126.11
gegenüber Beteiligten und Organen	38'069.15	73'892.31
Passive Rechnungsabgrenzungen	<u>8'300.00</u>	<u>8'100.00</u>
Total kurzfristiges Fremdkapital	<u>48'851.63</u>	<u>91'118.42</u>
Langfristiges Fremdkapital		
Rückstellungen	<u>5'000.00</u>	<u>0.00</u>
Total langfristiges Fremdkapital	<u>5'000.00</u>	<u>0.00</u>
Total Fremdkapital	<u>53'851.63</u>	<u>91'118.42</u>
Eigenkapital		
Aktienkapital	150'000.00	150'000.00
Gesetzliche Gewinnreserven	21'000.00	20'000.00
Gewinnvortrag	15'616.12	13'849.27
Jahresgewinn	<u>3'117.72</u>	<u>2'766.85</u>
Bilanzgewinn per 30.06. / Freiwillige Gewinnreserven	<u>18'733.84</u>	<u>16'616.12</u>
Total Eigenkapital	<u>189'733.84</u>	<u>186'616.12</u>
TOTAL PASSIVEN	<u>243'585.47</u>	<u>277'734.54</u>



Abb. 8 Pilze des Waldes – der Farbige

Erläuterung zur Jahresrechnung 2016/17

Aufgrund des weiterhin schwierigen Geschäftsverlaufes im Jahr 16/17 konnte das Umsatzziel von 35'000 fm (verkaufte und vermittelte Holzmenge) nur hauchdünn nicht erreicht werden. Insgesamt wurden 34'776 fm (Vorjahr 34'626 fm) umgesetzt. Das Budget der verkauften Holzmenge (18'000 fm) wurde mit 14'978 fm um 16.8 % deutlich verfehlt. Sehr positiv zeigt sich das Bild bei der vermittelten Holzmenge. Diese konnte mit 19'797.18 fm das Budget wie auch das Vorjahr um 19 % übertreffen. Aufgrund der nicht erreichten Mengen mussten drei Rechnungen für Sockelgebühren fakturiert werden. Im Vorjahr waren es keine. Bei dem Nettoumsatz zeigte sich eine markante Reduktion auf CHF 1'087'797 was einer Reduktion von 16 % entspricht. Der gegenüber dem Vorjahr viel tiefere Umsatz im Exportbereich (16/17: CHF 64'600; Vorjahr 15/16 CHF 373'400) reduziert den Nettoumsatz markant. Der nach wie vor tiefe Euro erschwert den Handel unverändert. Dank der guten Kostenkontrolle und der buchhalterischen Anpassung des Delkredere kann ein Unternehmungsgewinn von CHF 3'117.72 ausgewiesen werden. Die Kosten der Geschäftsstellenleitung liegen CHF 7'487 unter den Budgeterwartungen sowie ca. CHF 3'200 unter dem Vorjahresaufwand. Die Kosten für die Buchführung, Revision liegen über den Vorjahreskosten und leicht über den budgetierten Kosten. Die Kosten für die Geschäftsleitung sowie den Verwaltungsrat liegen auf Budgethöhe. Der übrige Betriebsaufwand ist gemäss dem Budget angefallen. Der erfreuliche Gewinn ist sicherlich erneut der guten Kostenkontrolle durch die Geschäftsstellenleitung / Geschäftsleitung zu verdanken.

Das Projekt WFP32 konnte erneut einen erfreulichen Gewinn im Umfang von CHF 770.65 (Vorjahr CHF 2'199.95) erzielen. Der Grund liegt in den gegenüber dem Vorjahr um CHF 1'212 höheren Aufwendungen und leicht, CHF 214, tieferen Einnahmen. Einerseits fielen keine Initialkosten (Aufschaltgebühren und Kurskosten) für neue Mitglieder an, andererseits stiegen aufgrund der Neuzugänge die Serverkosten an. Da sämtliche Benutzer des Programmes geschult und aufgeschaltet sind, sollten die Beiträge der angeschlossenen Forstämter zukünftig die laufenden Kosten weiterhin decken können, sofern keine weiteren grösseren Zusatzkosten anfallen sowie Folgeinvestitionen getätigt werden müssen. Für die zukünftige Erneuerung des Programms wurden erstmals CHF 5'000.00 Rückstellungen gebildet.

**ANTRAG DES VERWALTUNGSRATES UEBER DIE VERWENDUNG
DES BILANZGEWINNES PER
30. JUNI 2017**

	<u>2016/2017</u>	<u>2015/2016</u>
	CHF	CHF
<u>Ermittlung</u>		
Gewinnvortrag des Vorjahres	15'616.12	13'849.27
Jahresgewinn	3'117.72	2'766.85
	18'733.84	16'616.12
<u>Verwendung</u>		
Zuweisung in die gesetzlichen Gewinnreserven	1'000.00	1'000.00
Vortrag auf neue Rechnung	17'733.84	15'616.12
	18'733.84	16'616.12



Abb. 9 Pilze des Waldes – der Unscheinbare

6. Bericht Revisionsstelle



Bericht der Revisionsstelle zur eingeschränkten Revision
an die Generalversammlung der

AARGO-HOLZ AG, Bad Zurzach

Als Revisionsstelle haben wir die Jahresrechnung (Bilanz, Erfolgsrechnung und Anhang) der AARGO-HOLZ AG für das am 30. Juni 2017 abgeschlossene Geschäftsjahr geprüft.

Für die Jahresrechnung ist der Verwaltungsrat verantwortlich, während unsere Aufgabe darin besteht, die Jahresrechnung zu prüfen. Wir bestätigen, dass wir die gesetzlichen Anforderungen hinsichtlich Zulassung und Unabhängigkeit erfüllen.

Unsere Revision erfolgte nach dem Schweizer Standard zur Eingeschränkten Revision. Danach ist diese Revision so zu planen und durchzuführen, dass wesentliche Fehlaussagen in der Jahresrechnung erkannt werden. Eine eingeschränkte Revision umfasst hauptsächlich Befragungen und analytische Prüfungshandlungen sowie den Umständen angemessene Detailprüfungen der beim geprüften Unternehmen vorhandenen Unterlagen. Dagegen sind Prüfungen der betrieblichen Abläufe und des internen Kontrollsystems sowie Befragungen und weitere Prüfungshandlungen zur Aufdeckung deliktischer Handlungen oder anderer Gesetzesverstösse nicht Bestandteil dieser Revision.

Bei unserer Revision sind wir nicht auf Sachverhalte gestossen, aus denen wir schliessen müssten, dass die Jahresrechnung sowie der Antrag über die Verwendung des Bilanzgewinns nicht Gesetz und Statuten entsprechen.

Aarau, 24. August 2017

BDO AG

Daniel Troxler

Leitender Revisor
Zugelassener Revisionsexperte

i.V. Joshua Kubrak

Zugelassener Revisor

Beilagen
Jahresrechnung
Antrag über die Verwendung des Bilanzgewinns

7. Anträge des Verwaltungsrates an die Generalversammlung

- 7.1 Genehmigung des Jahresberichtes und der Jahresrechnung nach Kenntnisnahme vom Bericht der Revisionsstelle
- 7.2 Verwendung des Bilanzgewinnes per 30.06.2017 von CHF 3'117.72
Vortrag auf die neue Rechnung 2017/18 CHF 18'733.84

8. Ausblick

Zuversichtlich blicken wir der kommenden Holzereisaison entgegen. Die Nachfrage nach Frischholz ist stark vorhanden. Dank schwächerem Frankenkurs wird der Holzexport wieder etwas anziehen und dafür der Holzimport teurer. Beides hilft unserer Branche. Auch Frühlieferprämien sind wieder ein Thema. Wir versuchen die Preise anzuheben. Verstärkt befasst sich die AARGO HOLZ AG mit Projekten für Holzschnitzelheizungen. Wir möchten für eine grosse Heizzentrale, in unserem Einzugsgebiet die Holzlogistik übernehmen.

AARGO – HOLZ AG

Felix Landolt
Präsident des
Verwaltungsrates

Felix Stauber
Geschäftsführer



Abb. 10 Pilze des Waldes – die Geselligen