



Rechnung 2018

Ortsbürgergemeinde Ehrendingen

Kurzbericht
Erfolgsrechnung
Investitionsrechnung
Bilanz



Passations-Check:

- | | |
|---------------------------------------|-------------------|
| <input type="checkbox"/> Gemeinderat |/...../..... |
| <input type="checkbox"/> ext. Prüfung |/...../..... |
| <input type="checkbox"/> Fiko |/...../..... |
| <input type="checkbox"/> GV |/...../..... |



Vollständigkeitserklärung

Der Ortsbürgergemeinde Ehrendingen gemäss § 94 a Absatz 3 des Gemeindegesetzes

Bestandes- und Verwaltungsrechnung 2018

Der Gemeinderat und die Leitung Finanzen bestätigen gemeinsam mit dem Abschluss der Jahresrechnung 2018 gegenüber der Finanzkommission/Kontrollstelle, dass

- a) alle buchungspflichtigen Geschäftsfälle in der vorliegenden Jahresrechnung erfasst sind,
- b) sämtliche Vermögenswerte, Verpflichtungen, Guthaben und Schulden in der Bilanz berücksichtigt sind,
- c) alle Eventualverpflichtungen, Bürgschaften und Beteiligungsverhältnisse im Anhang zur Jahresrechnung aufgeführt sind,
- d) alle zum Verständnis des Jahresergebnisses nötigen Informationen in den Erläuterungen zur Rechnung enthalten sind.

Bemerkungen:

Keine.

5420 Ehrendingen, 18. März 2019

Leitung Finanzen

Michel Knecht
Abteilungsleiter Finanzen

Namen des Gemeinderates

Urs Burkhard
Gemeindeammann

Jennifer Jaun
Gemeindeschreiberin



Bericht der externen Finanzprüfung



Review externe Bilanzprüfung



Bericht der Finanzkommission

Die Bilanz, die Investitions- und Erfolgsrechnung des Rechnungsjahres 2018 wurde durch die Finanzkommission geprüft. Details sind im Bericht der Finanzkommission enthalten.

Ehrendingen,

.....
Präsidium

.....
Aktuariat

.....
Mitglied

Bemerkung: Für die Gültigkeit sind mindestens zwei Unterschriften erforderlich.



Passation Ortsbürgerversammlung

Die Bestandes- und Verwaltungsrechnung 2018 wurde an der Ortsbürgerversammlung vom 14. Juni 2019 genehmigt.

.....
Urs Burkhard
Gemeindeammann

.....
Jennifer Jaun
Gemeindeschreiberin



Passationsbericht Kanton



Kurzbericht

Rechnung 2018

Organisation

Der Forstbetrieb Studenland führt aufgrund eines Gemeindevertrags die Arbeiten im Wald der Ortsbürgergemeinde Ehrendingen aus. Ab 2018 wird die Ortsbürgergemeinde vollumfängliches Mitglied des Forstbetriebs Studenland. Damit wurde 2018 eine Einkaufssumme (da kein Betriebsmittel vorhanden) fällig. Gleichzeitig wird ab der Rechnung 2018 der Rechnungsumfang auf ein Minimum reduziert. Der gesamte Holzerlös erfolgt zukünftig im Forstbetrieb und wird in der Ortsbürger-Rechnung nicht mehr detailliert ausgewiesen.

Erfolgs-/Investitionsrechnung

Forstwirtschaft

Der Eigenwirtschaftsbetrieb Forst schliesst mit einem Ertragsüberschuss von **CHF 6'223** ab. In der Dienststelle Forstwirtschaft werden ab 2018 nur noch die Zinsen der Forstreserve und ein allfälliger Ertrags- oder Aufwandüberschuss verbucht. Die jährlichen nicht ausbezahlten Ertragsüberschüsse des Forstbetriebs erwirken eine Erhöhung des Gemeindeanteils von Ehrendingen. Dieser muss nach Abklärungen mit der kantonalen Stelle ebenfalls jährlich verbucht werden. Die Höhe der Beteiligung wird jedoch nicht angepasst. Bei einer Auszahlung des Forstbetriebs werden die langjährigen Forderungen somit reduziert. Alle anderen Positionen werden im regionalen Forstbetrieb oder in den Dienststellen 0220/0290 verbucht. Die Aktivierung der Beteiligung am Forstbetrieb musste über die Investitionsrechnung verbucht werden.

Ortsbürgerverwaltung

Die Ortsbürgergemeinde selbst schliesst aufgrund von Marktwertanpassungen von Liegenschaften und Grundstücken in der Höhe von **CHF 361'898** mit einem Ertragsüberschuss von **CHF 360'606** ab. Ohne die Marktwertanpassung wäre ein Aufwandüberschuss von **CHF 1'292** entstanden. Die Erläuterungen des Forstbetriebs Studenland enthalten weitere Details.

Bilanz/Liquidität

Durch den oben erwähnten Ertragsüberschuss beträgt das Eigenkapital per Ende Jahr neu **CHF 2'703'804**. Die Forstreserve im Bereich Waldwirtschaft beträgt neu **CHF 389'100**.

Ehrendingen, 31. Januar 2019

Geschäftsbericht zur Forstrechnung Ehrendingen 2018

2018: Beitritt Ehrendingens zum Forstbetrieb Studenland

Nachdem seit Jahren der Forstbetrieb Ehrendingen nur beförstert wurde, tritt er per 1.1.18 dem Forstbetrieb Studenland als Vollmitglied bei. Damit ist ein grosses Ziel erreicht: der Forstbetrieb führt nun noch eine Rechnung mit allem Drum und Dran. Dies bedeutet in der Administration ein weiterer Rationalisierungsschritt.



8. September 2017 Unterzeichnung des aktualisierten Gemeindevertrags durch alle Partner.

Im Januar haben die Stürme Burglind, Evi und Frederike im Wald gewaltig gewirkt und dabei im Forstbetrieb Studenland rund 3000 fm Holz gefällt. Ehrendingen war nur am Rand mit rund 200 fm Sturmholz betroffen. Die Witterung war Holzerei freundlich. Im Sommer und Herbst war es sehr trocken. Dies führte zu optimalen Holzereibedingungen ab August bis zu den Weihnachten. Wir nutzten diese Zeit für das Aufräumen der Zwangsnutzung und grossflächige Durchforstungen in jungen Beständen. Leider hat die Trockenheit eine Schattenseite. Die Borkenkäfer haben sich massenhaft vermehrt und in den Wäldern vom Forstbetrieb Studenland nochmals zu 3000 fm Zwangsnutzung geführt. Davon in Ehrendingen rund 200 fm. Dies führte zu einer Überschwemmung des Holzmarktes mit Nadelholz. Ende 2018 waren noch alle Kunden voll mit Holz eingedeckt und nur Spezialsortimente und Laubholz war gefragt.



Für bodenschonende und rationelle Holzerei wurde ein Klein-Knickschlepper angeschafft.

Finanzen

Der Forstbetrieb schliesst im sechsten Betriebsjahr 2018 mit Fr. 40'500 Ertragsüberschuss ab. Dies bei einem Umsatz von Fr. 2.6 Mio. Ende 2018 betrug das Eigenkapital Fr. 1.76 Mio. Der Betrieb ist für die Zukunft gut gerüstet und kann Investitionen aus eigener Kraft finanzieren. Es wurde 2018 mit nötigen Anschaffung, Investitionen in die Jungwaldbestände und Infrastruktur (Strassen und Gebäude) kräftig in die Zukunft investiert. In Ehrendingen wird der Waldstrassenunterhalt neu vollumfänglich durch das Bauamt erledigt. Der Forstbetrieb entschädigt diese Arbeit mit Fr. 3'930.- pro Jahr.

Reduzierte Nutzung

Wegen dem grossen Zwangsnutzungsanfall wurden nicht alle geplanten Holzschläge ausgeführt und nur reduziert Holz geerntet. Der geplante Holzsertrag wurde vor allem dank dem Holzschnitzelverkauf trotzdem erreicht. Der Hiebsatz wurde nicht ausgeschöpft. In den Waldungen des Forstbetriebs Studenland sind 7096 Festmeter (davon 856 fm in Ehrendingen) Holz geerntet worden. Mit 18.6 ha (davon in Ehrendingen 4.12 ha) gepflegten Jungwaldbeständen konnte ein aufwändiges Programm absolviert werden. In Ehrendingen ist 2018 keine Verjüngungsflächen angelegt worden.

Zahlreiche Aufträge von Dritten

Der Forstbetrieb durfte im Jahr 2018 für Fr. 825'600 Aufträge für Firmen, Private, die Gemeinden und den Kanton ausführen. Damit wurde das Vorjahresresultat übertroffen.

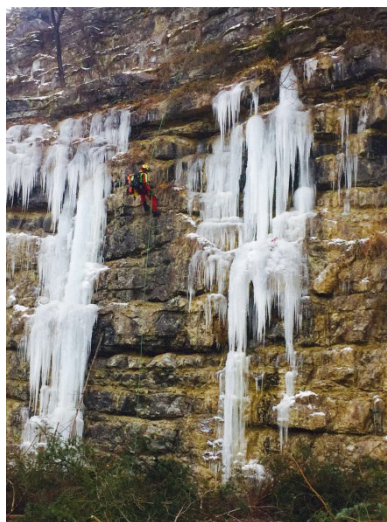

Spezial-Holzerei im Steinbruch Mellikon.

Personal

Von 1.10.17 bis 30.9.18 haben wir eine Förster-Einstiegstelle angeboten. Diese wurde mit Andreas Bühler besetzt. Diese Jungförsterstelle ist ein Pilotprojekt im Kanton Aargau. Sie bietet Absolventen der Försterschulen die Möglichkeit praktische Erfahrungen im Försterberuf zu sammeln.

Im Juni hat Robin Spühler mit grossem Erfolg seine Forstwartlehre abgeschlossen. Er wird unbefristet weiter beschäftigt. Zurzeit bilden wir zwei Lernende aus. Zusätzlich haben wir vier Forstwarte festangestellt. Der Betrieb wird durch Felix Stauber und seinen Stellvertreter Jonas Pfister geführt. Im Winterhalbjahr unterstützen den Forstbetrieb zusätzlich zwei Bauernholzergruppen. Für den administrativen Bereich wird Stefanie Burger mit einem Teilpensum eingesetzt.



Mitarbeiterteam Forstbetrieb Studenland

Öffentlichkeitsarbeit

2018 hat der Forstbetrieb mit verschiedenen Medien über das aktuelle Forstgeschehen informiert. Die Website wurde ausgebaut. Zusätzlich wurde am einheitlichen Auftritt nach Aussen gearbeitet. Im Januar haben wir einen Film zum Wärmeverbund Bad Zurzach veröffentlicht. Im September hat in Ehrendingen ein gut besuchter Waldumgang zum aktuellen Thema Klimawandel stattgefunden. Im November haben an drei Halbtagen Exkursionen für Erstklässler der Primarschule Ehrendingen durchgeführt. Zu verschiedenen Waldthemen wurde ein anspruchsvoller Rundgang absolviert.

In Zukunft vermehrte Energieholzproduktion

Entwicklung der Lieferungen aus unserem Forstbetrieb:

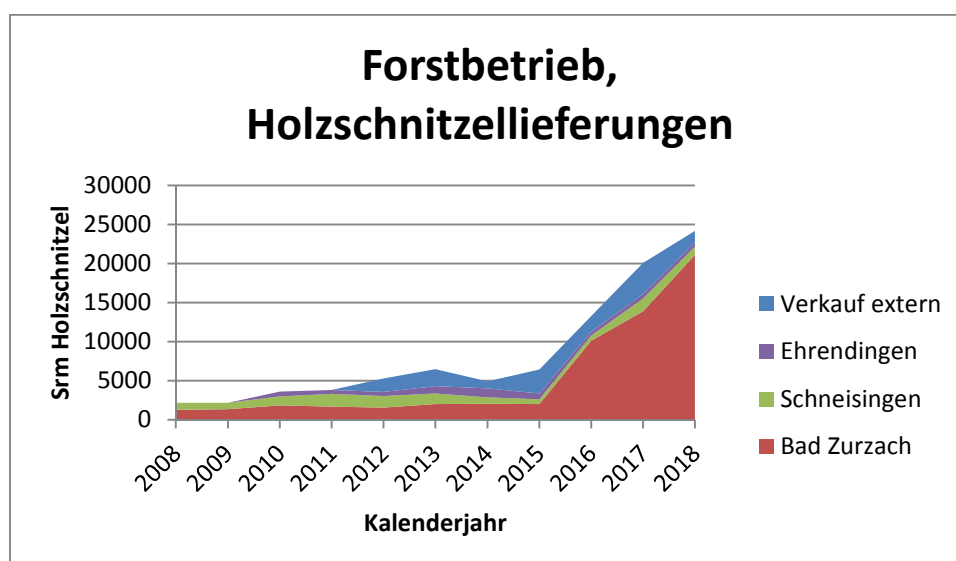

Kontinuierlich steigt der Holzschnitzelabsatz im Forstbetrieb. 2018 hat sich der Bedarf gegenüber dem Vorjahr, wegen Vollbetrieb im Wärmeverbund Bad Zurzach und der neuen Heizzentrale der Firma Bucher-Guyer AG nochmals erhöht. Künftig werden wir die 30'000 Srm Marke knacken.

Zuversicht im neuen Geschäftsjahr

In der Schweiz herrscht Hochkonjunktur und es wird häufig mit Holz gebaut. Entsprechend hoch ist die Nachfrage nach Rundholz für den Binnenmarkt. Ende 2018 ist als Kunde zusätzlich die Holzschnitzelheizung der Bucher Guyer AG in Niederwenigen dazu kommen. Der Forstbetrieb ist jetzt weniger vom europäischen Holzmarkt abhängig. Die Schweizer Säger Industrie wird weiterhin Rundholz nachfragen. Denn ohne genügende Versorgung mit dem nötigen Rohstoff, kann sie dem aktuellen Holzboom bei der Bauwirtschaft nicht gerecht werden.

Weitere Infos zum Forstbetrieb Studenland inkl. Onlineschalter:
www.forststudenland.ch.

Kennzahlen zum Forstbetriebsteil Ehrendingen

Kalenderjahr	2018
Vertretung in Betriebskommission	Vice-GA Markus Frauchiger
Waldfläche	132 ha
Hiebsatz	1200 Efm
Nutzung	856 Efm
Gepflegte Jungwaldfläche	4.12 ha
Verjüngte Fläche	0 a
Waldrandaufwertungen und Naturschutzpflege	107 a
Waldumgang mit Bevölkerung	1.9.18, Thema: Klimawandel
Waldtag mit Schule	November, vier Halbtage Rungang zu Waldthemen
Anteil am Rechnungsergebnis	Fr. 5'457.20 Ertragsüberschuss
Stand Forstreserve	Fr. 627'282.12



04.03.2018

Forstliche Betriebsabrechnung (BAR) 2017

Revier: OBG Ehrendingen

Inhalt:

- Betriebswirtschaftliche Übersicht**
- Kennziffernblatt**
- Erfolgsrechnung**
- Detaillierte Betriebsabrechnung**

Alle Produkte sind "FSC® 100%" (SGS-FM/COC-000479) und 100% PEFC (CH08/0718) zertifiziert.



Betriebswirtschaftliche Übersicht

Periode: 2017 (01.01.2017 - 31.12.2017)

BT: A6
Kostenträger: Alle

Produktive Waldfläche: 112.00 ha
Jahreshiebsatz: 0.00 Fm
Effektive Hiebmenge: 1'308.22 Fm

Struktur der Holzverkäufe	Nutzung inkl. Lageränderung		Liegendnutzung		Stehendnutzung		Lageränderung Fm
	Fm	%	Fm	CHF/Fm	Fm	CHF/Fm	
Nadelstammholz	353.65	28.5%	353.65	86.86			
Laubstammholz	124.91	10.1%	124.91	92.20			
Stammholz gesamt	478.56	38.6%	478.56	88.25			
Nadelindustrieholz							
Laubindustrieholz							
Industrieholz gesamt							
Nadelenergie-Stückholz (kranlang)					23.65	56.00	
Nadelenergie-Hackholz (kranlang)	23.65	1.9%					
Laubenergie-Stückholz (kranlang)	138.56	11.2%	138.56	56.96			
Laubenergie-Hackholz (kranlang)	598.22	48.3%	410.00	74.33	188.22	56.00	
Energieholz gesamt	760.43	61.4%	548.56	69.94	211.87	56.00	
Übrige Nadelholzsportimente							
Übrige Laubholzsportimente							
Übrige Sportimente gesamt							
Alle Sportimente	1'238.99	100.0%	1'027.12	78.47	211.87	56.00	
Nadelholzanteil	30.5%				Liegengelassenes Holz		69.23 Fm
Laubholzanteil	69.5%				Holz aus n. eingericht. Flächen		Fm

Kennzahlen der verschiedenen Tätigkeiten	Kosten		Zeiteinsatz		Liegendverkäufe		Stehendverkäufe	
	CHF/ha	%	Std.	Std./ha	CHF/Fm	Std./Fm	CHF/Fm	Std./Fm
Strassenunterhalt	157.19	13.4%	20.00	0.18	14.21	0.02		
Verbauungsunterhalt								
Unterhalt	157.19	13.4%	20.00	0.18	14.21	0.02		
Bestandesbegründung	24.55	2.1%	43.00	0.38	2.22	0.03		
Jungwaldpflege	78.26	6.6%	223.00	1.99	7.07	0.18		
Forstschutz								
Wildschadenverhütung	19.50	1.7%	13.50	0.12	1.76	0.01		
Schlagräumung und Schlagpflege	0.55	0.0%	3.50	0.03	0.05	0.00		
Anzeichnen	43.17	3.7%	62.00	0.55	3.90	0.05		
Aufsicht 1. PS	4.44	0.4%	6.00	0.05	0.40	0.00		
1. Produktionsstufe	170.48	14.5%	351.00	3.13	15.41	0.28		
Holzernte (inkl. Rücken u. Einmessen)	594.32	50.5%	681.50	6.08	53.72	0.55		
Transport zum Lagerort								
Holzschutz								
Transport ab Lagerort								
Holzerei bei Holzverkauf ab Holzschlag								
Aufsicht 2. PS	30.57	2.6%	42.50	0.38	2.76	0.03		
2. Produktionsstufe	624.89	53.1%	724.00	6.46	56.49	0.58		
Aktivitäten für Natur	0.17	0.0%			0.02			
Aktivitäten für Erholung								
Aktivitäten für Schutz								
Übrige Tätigkeiten	13.93	1.2%			1.26			
Übrige Tätigkeiten	14.10	1.2%			1.27			
Verwaltungstätigkeiten	210.70	17.9%			19.05			
Verwaltungstätigkeiten	210.70	17.9%			19.05			
Total	1'177.36	100.0%	1'095.00	9.78	106.43	0.88		

Erfolg gesamt Waldbewirtschaftung	Insgesamt (CHF/ha)	Liegendnutz. (CHF/Fm)	Stehendnutz. (CHF/Fm)	Verhältnis der Kostengruppen	%
Holzerlös netto	825.59	74.63		Personalkosten	32.5%
Beiträge	126.20	11.41		Fahrzeug-, Maschinen-, Werkzeugo	19.5%
Übrige Erlöse	70.26	6.35		Fremdleistungskosten	15.1%
Gesamterlös	1'022.05	92.39		Material-, Eigenverbrauchskosten	0.7%
Gesamtkosten	1'177.36	106.43		Kalkulatorische Kosten	11.5%
Gesamterfolg	-155.31	-14.04		Übrige Kosten	20.8%

Kennziffernblatt

Periode: 2017 (01.01.2017 - 31.12.2017)

BT: A6
 Eigentümer: Bürger-, Burger-, Ortsbürger-, Ortsgemeinden, Tagwen, Burgsch

Zone: Mittelland
 Kanton: Aargau

Waldfläche (ha)	produktiv	unproduktiv	Total	Betriebsformen		
Wirtschaftswald	112	0	112	Plenterung und Dauerwald	ha	0
Schutzwald	0	0	0	Saum- und Femelschlag	ha	112
Erholungswald	0	0	0	Andere	ha	0
Natur und Landschaft	0	20	20	Vorrat	Tfm	34'439
Wald (für Nicht-TBN)	0	0	0	Vorrat pro ha	ha	307
Total Waldfläche	112	20	132	Nadelholzanteil	%	46.0
				Laubholzanteil	%	54.0

Jahresnutzung	liegend (Fm)	stehend (Fm)	Total (Fm)	Total (Fm/ha)	Jahreshiebsatz (Fm)
Wirtschaftswald	1'239	0	1'239	11.1	0
Schutzwald	0	0	0	0.0	0
Erholungswald	0	0	0	0.0	0
Natur und Landschaft	0	0	0	0.0	0
Wald (für Nicht-TBN)	0	0	0	0.0	0
Total	1'239	0	1'239	11.1	0

Jahresnutzung 0.0% des Jahreshiebsatzes

Erschliessung	Waldstrassen (lfm/ha)	Maschinenwege (lfm/ha)	Seilkran (ha)
Wirtschaftswald	30	60	0
Schutzwald	0	0	0
Erholungswald	0	0	0
Natur und Landschaft	0	0	0
Wald (für Nicht-TBN)	0	0	0
Total	30	60	0

Erfolgsrechnung	Vorkostenstellen	Kostenstellen	Waldbewirtschaftung	Sachgüterproduktion	Dienstleistungen	Total	Investitionen
Effektive Kosten	70	5'960	23'521	0	1'677	25'198	0
Kalkulatorische Kosten	0	0	15'119	0	0	15'119	0
Kosten aus Umlagen	230	1'124	93'225	0	10'610	103'835	0
Total Kosten	300	7'084	131'865	0	12'287	144'152	0
Effektive Erlöse	300	0	114'470	0	8'501	122'971	0
Kalkulatorische Erlöse	0	0	0	0	0	0	0
Erlöse aus Umlagen	0	7'084	2'527	0	0	2'527	0
Total Erlöse	300	7'084	116'997	0	8'501	125'498	0
Erfolg			-14'868	0	-3'786	-18'654	0
Investierter Betrag							0

Erfolg bzw. investierter Betrag pro prod. ha -133 0 -34 -167 0

Zeiteinsatz Betriebspersonal	Vorkostenstellen	Kostenstellen	Waldbewirtschaftung	Sachgüterproduktion	Dienstleistungen	Total	Investitionen
Stunden	0.00	14.00	1'095.00	0.00	113.50	1'208.50	0.00
Stunden/ha	0.00	0.13	9.78	0.00	1.01	10.79	0.00

Arbeitskräfte	Std.	Kostensatz (CHF/Std.)	Lohnkost. (CHF/Std.)	Fahrzeuge und Maschinen	MStd.	Kostensatz (CHF/MStd.)
Förster	144.00	75.16	72.43	Landwirtschaftstraktoren	0.00	0.00
Vorarbeiter	114.00	77.31	75.23	Forstspeziialschlepper	188.00	98.48
Forstwerte	542.00	45.71	43.26	Forwarder	0.00	0.00
Waldarbeiter	0.00	0.00	0.00	Seilkrananlagen	0.00	0.00
Lehrlinge	412.50	15.75	11.54	Harvester	0.00	0.00
Andere Kategorien	10.00	67.67	47.67	Holz-Bagger	0.00	0.00
Total	1'222.50	42.19	44.62	Total	188.00	98.48

Erfolgsrechnung

Ohne Umlagen-Details / Ohne Investitionen
 Mit Std. und Kosten aus VJ / Ohne Std. und Kosten auf FJ

Periode: 2017 (01.01.2017 - 31.12.2017)

Von-BT: Alle
 BT: A6
 Kostenstellen: Alle

KOA/EA: 3stellig erweitert
 Projekte: Alle

Kosten	Menge	Einheit	Ansatz	Kosten	Erlöse	%
10 Personalkosten						
104 Taggelder, Sitzungsgelder				1'560.00		1.1%
Total				1'560.00		1.1%
11 Fahrzeuge, Maschinen, Werkzeuge						
113 Fahrzeug- und Maschinenmieten				25.00		0.0%
Total				25.00		0.0%
12 Material und Handelswaren						
121 Saatgut und Pflanzen	230.00	Anz./Stk.	3.85	885.50		0.6%
122 Treibstoffe, Energie und Schmierstoffe				69.70		0.0%
129 Übriges Verbrauchsmaterial				1'717.35		1.2%
Total				2'672.55		1.9%
13 Unternehmerleistungen						
130 Unternehmerleistungen				20'151.70		14.2%
Total				20'151.70		14.2%
14 Dienstleistungen der Trägerschaft						
140 Dienstleistungen der Trägerschaft				4'400.00		3.1%
Total				4'400.00		3.1%
15 Übrige Kosten						
154 Verbands- und Kantonalbeiträge				1'505.95		1.1%
159 Übrige Kosten				912.45		0.6%
Total				2'418.40		1.7%
16 Kalkulatorische Kosten						
162 Kalkulatorische Abschreibungen				7'802.30		5.5%
163 Kalkulatorische Zinsen				7'317.00		5.2%
Total				15'119.30		10.7%
Zwischentotal				46'346.95		32.7%

Kosten	Menge Einheit	Ansatz	Kosten	Erlöse	%
19 Umlagen					
190 FS 41101 Revierförster, Felix Stauber	134.00 Std.	80.76	10'822.46		7.6%
190 FS 41204 Andreas Bühler	10.00 Std.	67.67	676.65		0.5%
190 FS 42001 Jonas Pfister	114.00 Std.	77.31	8'812.88		6.2%
190 FS 42110 Tobias Meier	211.00 Std.	46.12	9'732.36		6.9%
190 FS 42113 Philipp Krieger	165.50 Std.	49.20	8'143.38		5.7%
190 FS 42117 Dominik Lüthi	139.00 Std.	42.77	5'945.59		4.2%
190 FS 42118 Mario Senn	24.00 Std.	35.95	862.85		0.6%
190 FS 42119 Nils Wirth	2.50 Std.	35.95	89.88		0.1%
190 FS 42310 Robin Spühler	189.50 Std.	16.01	3'033.72		2.1%
190 FS 42311 Michel Vuille	171.50 Std.	11.06	1'896.68		1.3%
190 FS 42312 Marius Rohner	51.50 Std.	30.38	1'564.60		1.1%
190 FS 43201 Valtra	4.00 MStd.	73.19	292.76		0.2%
190 FS 43202 New Holland Forst	64.00 MStd.	50.84	3'253.63		2.3%
190 FS 43203 HSM805HD	120.00 MStd.	124.73	14'967.90		10.5%
190 FS 439011 Kipper gross	1'208.50 Ant.	0.01	13.18		0.0%
190 FS 439012 Kipper klein	1'208.50 Ant.	0.03	32.16		0.0%
190 FS 439013 Pronar	1'208.50 Ant.	0.33	398.48		0.3%
190 FS 4390203 VW-Bus	1'208.50 Ant.	0.48	582.68		0.4%
190 FS 4390204 Mitsubishi ASX	1'208.50 Ant.	0.67	806.53		0.6%
190 FS 4390205 Pic-up Schneisingen	1'208.50 Ant.	1.09	1'317.93		0.9%
190 FS 450 Motorsägen, Pflegegeräte usw.	1'227.50 Ant.	1.97	2'421.55		1.7%
190 FS 460 Werkzeuge und Verbrauchsmaterial	1'227.50 Ant.	1.88	2'312.08		1.6%
190 FS 490 Allgemeine Verwaltung	1'227.50 Ant.	11.48	14'096.98		9.9%
190 FS 492 Aus- und Weiterbildung	1'227.50 Ant.	2.85	3'501.75		2.5%
Total			95'578.67		67.3%
Zwischentotal			95'578.67		67.3%
Total			141'925.62		100.0%

Erlöse	Menge Einheit	Ansatz	Kosten	Erlöse	%
20 Holzerlös					
200 Nadelstammholz	353.65 Fm	86.86		30'718.62	24.9%
203 Nadelenergie-Hackholz (kranlang)	23.65 Fm	56.00		1'324.40	1.1%
204 Übrige Nadelholzsortimente	30.90 Fm	0.00		0.00	0.0%
205 Laubstammholz	124.91 Fm	92.20		11'516.27	9.3%
207 Laubenergie-Stückholz (kranlang)	138.56 Fm	56.96		7'891.86	6.4%
208 Laubenergie-Hackholz (kranlang)	598.22 Fm	68.56		41'015.38	33.3%
209 Übrige Laubholzsortimente	38.33 Fm	0.00		0.00	0.0%
Total	1'308.22 Fm			92'466.53	75.0%
22 Dienstleistungen					
220 Dienstleistungen				1'444.20	1.2%
Total				1'444.20	1.2%
23 Beiträge					
231 Beiträge der Kantone				16'135.45	13.1%

Erlöse	Menge Einheit	Ansatz	Kosten	Erlöse	%
232 Beiträge der Gemeinden				6'500.00	5.3%
Total				22'635.45	18.4%
24 Übrige Erlöse					
240 Rückerstattungen				300.00	0.2%
243 Mehrwertsteuern				6'125.27	5.0%
249 Übrige Erlöse				300.00	0.2%
Total				6'725.27	5.5%
Zwischentotal	1'308.22 Fm			123'271.45	100.0%
Total	1'308.22 Fm			123'271.45	100.0%
Total Kosten, Erlöse	1'308.22 Fm		141'925.62	123'271.45	100.0%
Erfolg				18'654.17	15.1%

Detaillierte
Betriebsabrechnung

Mit Umlagen-Details (empf. 4xx/5xx)
 Periode: 2017 (01.01.2017 - 31.12.2017)

Detaillierungsgrad: 3stellig erweitert
 Von-BT: Alle
 BT: A6
 Projekte: Alle

Kostenstellen: Alle, Ohne Investitionen
 Tätigkeiten: Alle, mit Leistungsmengen
 Erlösgrupp.: Alle

Kostenstellen	Menge	Ansatz	Kosten	Erlöse
40 Vorkostenstellen				
404 Werkhof				
40410 Forsthütte Schlad Ehrendingen				
122 Treibstoffe, Energie und Schmierstoffe			69.70	
240 Rückerstattungen				300.00
190 A6 503 Erholungswald	100.00 %	2.30	230.30	
Total 40410 Forsthütte Schlad Ehrendingen			300.00	300.00
Total 404 Werkhof			300.00	300.00
Total 40 Vorkostenstellen			300.00	300.00
49 Allgemeine Verwaltung und Weiterbildung				
490 Allgemeine Verwaltung				
104 Taggelder, Sitzungsgelder			1'560.00	
140 Dienstleistungen der Trägerschaft			4'400.00	
190 FS 41101 Revierförster, Felix Stauber	13.50 Std.	80.76	1'090.32	
190 FS 41204 Andreas Bühler	0.50 Std.	67.67	33.83	
290 Umlagen (Erlöse)	1'227.50 Ant.	5.77		7'084.16
Total 490 Allgemeine Verwaltung			7'084.16	7'084.16
Total 49 Allgemeine Verwaltung und Weiterbildung			7'084.16	7'084.16

Forstbetrieb Schneisingen

Detaillierte Betriebsabrechnung

Kostensträger	Menge	Ansatz	Kosten	Erlöse
50 Waldbewirtschaftung				
500 Wald (für Nicht-TBN)				
50006 Strassenunterhalt Ehrendingen				
39 Übrige Erlöse				
390 Übrige Erlöse				
220 Dienstleistungen				1'444.20
Total 390 Übrige Erlöse				1'444.20
391 Erlöse aus Umlagen				
291 Spezielle Umlagen (Erlöse)	100.00 %	22.96		2'296.40
Total 391 Erlöse aus Umlagen				2'296.40
Total 39 Übrige Erlöse				3'740.60
60 Unterhalt				
600 Strassenunterhalt				
113 Fahrzeug- und Maschinenmieten			25.00	
162 Kalkulatorische Abschreibungen			7'026.00	
163 Kalkulatorische Zinsen			7'026.00	
190 FS 41204 Andreas Bühler	2.50 Std.	67.67	169.16	
190 FS 42001 Jonas Pfister	2.50 Std.	77.31	193.26	
190 FS 42110 Tobias Meier	4.50 Std.	46.12	207.56	
190 FS 42113 Philipp Krieger	4.00 Std.	49.20	196.82	
190 FS 42119 Nils Wirth	2.50 Std.	35.95	89.88	
190 FS 42310 Robin Spühler	1.00 Std.	16.01	16.01	
190 FS 42311 Michel Vuille	3.00 Std.	11.06	33.18	
190 FS 43201 Valtra	2.00 MStd.	73.19	146.38	
190 FS 43202 New Holland Forst	1.00 MStd.	50.84	50.84	
190 FS 439011 Kipper gross	20.00 Ant.	0.01	0.22	
190 FS 439012 Kipper klein	20.00 Ant.	0.03	0.53	
190 FS 439013 Pronar	20.00 Ant.	0.33	6.59	
190 FS 4390203 VW-Bus	20.00 Ant.	0.48	9.64	
190 FS 4390204 Mitsubishi ASX	20.00 Ant.	0.67	13.35	
190 FS 4390205 Pic-up Schneisingen	20.00 Ant.	1.09	21.81	
190 FS 450 Motorsägen, Pflegegeräte usw.	20.00 Ant.	1.97	39.45	
190 FS 460 Werkzeuge und Verbrauchsmaterial	20.00 Ant.	1.88	37.67	
Total 600 Strassenunterhalt			15'309.37	
Total 60 Unterhalt			15'309.37	
69 Verwaltungstätigkeiten				
690 Verwaltungstätigkeiten				
190 A6 490 Allgemeine Verwaltung	20.00 Ant.	5.77	115.42	
190 FS 490 Allgemeine Verwaltung	20.00 Ant.	11.48	229.69	
190 FS 492 Aus- und Weiterbildung	20.00 Ant.	2.85	57.06	
Total 690 Verwaltungstätigkeiten			402.17	
Total 69 Verwaltungstätigkeiten			402.17	
Total 50006 Strassenunterhalt Ehrendingen			15'711.53	3'740.60
Saldo				11'970.93
Total 500 Wald (für Nicht-TBN)			15'711.53	3'740.60
Saldo				11'970.93
501 Wirtschaftswald				
30 Liegendverkäufe				
300 Liegendverkäufe an Dritte ab Strasse				
200 Nadelstammholz	353.65 Fm	86.86		30'718.62
205 Laubstammholz	124.91 Fm	92.20		11'516.27
207 Laubenergie-Stückholz (kranlang)	138.56 Fm	56.96		7'891.86

Forstbetrieb Schneisingen

Detaillierte Betriebsabrechnung

Kostensträger	Menge	Ansatz	Kosten	Erlöse
208 Laubenergie-Hackholz (kranlang)	410.00 Fm	74.33		30'475.08
Total 300 Liegendverkäufe an Dritte ab Strasse	1'027.12 Fm			80'601.83
Total 30 Liegendverkäufe	1'027.12 Fm			80'601.83
31 Holz für Eigenbedarf				
311 Holz für Eigenbedarf - Hackschnitzelproduktion				
203 Nadelenergie-Hackholz (kranlang)	23.65 Fm	56.00		1'324.40
208 Laubenergie-Hackholz (kranlang)	188.22 Fm	56.00		10'540.30
Total 311 Holz für Eigenbedarf - Hackschnitzelprod	211.87 Fm			11'864.70
Total 31 Holz für Eigenbedarf	211.87 Fm			11'864.70
32 übrige Holzverkäufe				
321 Liegengelassenes Holz				
204 Übrige Nadelholzsortimente	30.90 Fm	0.00		0.00
209 Übrige Laubholzsortimente	38.33 Fm	0.00		0.00
Total 321 Liegengelassenes Holz	69.23 Fm			0.00
Total 32 übrige Holzverkäufe	69.23 Fm			0.00
35 Erlöse 1. Produktionsstufe				
350 Erlöse 1. Produktionsstufe				
231 Beiträge der Kantone				14'134.00
Total 350 Erlöse 1. Produktionsstufe				14'134.00
Total 35 Erlöse 1. Produktionsstufe				14'134.00
36 Erlöse 2. Produktionsstufe				
360 Erlöse 2. Produktionsstufe				
243 Mehrwertsteuern				6'125.27
Total 360 Erlöse 2. Produktionsstufe				6'125.27
Total 36 Erlöse 2. Produktionsstufe				6'125.27
39 Übrige Erlöse				
390 Übrige Erlöse				
249 Übrige Erlöse				300.00
Total 390 Übrige Erlöse				300.00
Total 39 Übrige Erlöse				300.00
61 1. Produktionsstufe				
610 Bestandesbegründung				
121 Saatgut und Pflanzen	230.00 Anz./Stk.	3.85	885.50	
190 FS 41101 Revierförster, Felix Stauber	1.00 Std.	80.76	80.76	
190 FS 42001 Jonas Pfister	4.00 Std.	77.31	309.22	
190 FS 42110 Tobias Meier	9.00 Std.	46.12	415.12	
190 FS 42117 Dominik Lüthi	11.00 Std.	42.77	470.51	
190 FS 42310 Robin Spühler	7.00 Std.	16.01	112.06	
190 FS 42311 Michel Vuille	7.00 Std.	11.06	77.42	
190 FS 42312 Marius Rohner	4.00 Std.	30.38	121.52	
190 FS 439011 Kipper gross	43.00 Ant.	0.01	0.47	
190 FS 439012 Kipper klein	43.00 Ant.	0.03	1.14	
190 FS 439013 Pronar	43.00 Ant.	0.33	14.18	
190 FS 4390203 VW-Bus	43.00 Ant.	0.48	20.73	
190 FS 4390204 Mitsubishi ASX	43.00 Ant.	0.67	28.70	
190 FS 4390205 Pic-up Schneisingen	43.00 Ant.	1.09	46.89	
190 FS 450 Motorsägen, Pflegegeräte usw.	43.00 Ant.	1.97	84.83	

Kostensträger	Menge	Ansatz	Kosten	Erlöse
190 FS 460 Werkzeuge und Verbrauchsmaterial	43.00 Ant.	1.88	80.99	
Total 610 Bestandesbegründung			2'750.07	
611 Jungwaldpflege				
190 FS 41101 Revierförster, Felix Stauber	10.00 Std.	80.76	807.65	
190 FS 41204 Andreas Bühler	1.00 Std.	67.67	67.67	
190 FS 42110 Tobias Meier	5.50 Std.	46.12	253.69	
190 FS 42113 Philipp Krieger	34.00 Std.	49.20	1'672.96	
190 FS 42117 Dominik Lüthi	45.50 Std.	42.77	1'946.22	
190 FS 42310 Robin Spühler	56.00 Std.	16.01	896.51	
190 FS 42311 Michel Vuille	28.50 Std.	11.06	315.19	
190 FS 42312 Marius Rohner	42.50 Std.	30.38	1'291.17	
190 FS 43201 Valtra	1.00 MStd.	73.19	73.19	
190 FS 439011 Kipper gross	223.00 Ant.	0.01	2.43	
190 FS 439012 Kipper klein	223.00 Ant.	0.03	5.94	
190 FS 439013 Pronar	223.00 Ant.	0.33	73.53	
190 FS 4390203 VW-Bus	223.00 Ant.	0.48	107.52	
190 FS 4390204 Mitsubishi ASX	223.00 Ant.	0.67	148.83	
190 FS 4390205 Pic-up Schneisingen	223.00 Ant.	1.09	243.19	
190 FS 450 Motorsägen, Pflegegeräte usw.	223.00 Ant.	1.97	439.92	
190 FS 460 Werkzeuge und Verbrauchsmaterial	223.00 Ant.	1.88	420.04	
Total 611 Jungwaldpflege			8'765.63	
613 Wildschadenverhütung				
129 Übriges Verbrauchsmaterial				1'081.00
190 FS 41101 Revierförster, Felix Stauber	4.00 Std.	80.76	323.06	
190 FS 42001 Jonas Pfister	8.00 Std.	77.31	618.45	
190 FS 42113 Philipp Krieger	1.50 Std.	49.20	73.81	
190 FS 439011 Kipper gross	13.50 Ant.	0.01	0.15	
190 FS 439012 Kipper klein	13.50 Ant.	0.03	0.36	
190 FS 439013 Pronar	13.50 Ant.	0.33	4.45	
190 FS 4390203 VW-Bus	13.50 Ant.	0.48	6.51	
190 FS 4390204 Mitsubishi ASX	13.50 Ant.	0.67	9.01	
190 FS 4390205 Pic-up Schneisingen	13.50 Ant.	1.09	14.72	
190 FS 450 Motorsägen, Pflegegeräte usw.	13.50 Ant.	1.97	26.63	
190 FS 460 Werkzeuge und Verbrauchsmaterial	13.50 Ant.	1.88	25.43	
Total 613 Wildschadenverhütung				2'183.57
614 Schlagräumung und Schlagpflege				
190 FS 42311 Michel Vuille	3.50 Std.	11.06	38.71	
190 FS 439011 Kipper gross	3.50 Ant.	0.01	0.04	
190 FS 439012 Kipper klein	3.50 Ant.	0.03	0.09	
190 FS 439013 Pronar	3.50 Ant.	0.33	1.15	
190 FS 4390203 VW-Bus	3.50 Ant.	0.48	1.69	
190 FS 4390204 Mitsubishi ASX	3.50 Ant.	0.67	2.34	
190 FS 4390205 Pic-up Schneisingen	3.50 Ant.	1.09	3.82	
190 FS 450 Motorsägen, Pflegegeräte usw.	3.50 Ant.	1.97	6.90	
190 FS 460 Werkzeuge und Verbrauchsmaterial	3.50 Ant.	1.88	6.59	
Total 614 Schlagräumung und Schlagpflege				61.33
615 Anzeichnen				
190 FS 41101 Revierförster, Felix Stauber	14.50 Std.	80.76	1'171.09	
190 FS 42001 Jonas Pfister	42.00 Std.	77.31	3'246.85	
190 FS 42311 Michel Vuille	1.50 Std.	11.06	16.59	
190 FS 439011 Kipper gross	62.00 Ant.	0.01	0.68	
190 FS 439012 Kipper klein	62.00 Ant.	0.03	1.65	
190 FS 439013 Pronar	62.00 Ant.	0.33	20.44	
190 FS 4390203 VW-Bus	62.00 Ant.	0.48	29.89	
190 FS 4390204 Mitsubishi ASX	62.00 Ant.	0.67	41.38	
190 FS 4390205 Pic-up Schneisingen	62.00 Ant.	1.09	67.61	

Kostensträger	Menge	Ansatz	Kosten	Erlöse
190 FS 450 Motorsägen, Pflegegeräte usw.	62.00 Ant.	1.97	122.31	
190 FS 460 Werkzeuge und Verbrauchsmaterial	62.00 Ant.	1.88	116.78	
Total 615 Anzeichen			4'835.27	
616 Aufsicht 1. PS				
190 FS 41204 Andreas Bühler	0.50 Std.	67.67	33.83	
190 FS 42001 Jonas Pfister	5.50 Std.	77.31	425.18	
190 FS 439011 Kipper gross	6.00 Ant.	0.01	0.07	
190 FS 439012 Kipper klein	6.00 Ant.	0.03	0.16	
190 FS 439013 Pronar	6.00 Ant.	0.33	1.98	
190 FS 4390203 VW-Bus	6.00 Ant.	0.48	2.89	
190 FS 4390204 Mitsubishi ASX	6.00 Ant.	0.67	4.00	
190 FS 4390205 Pic-up Schneisingen	6.00 Ant.	1.09	6.54	
190 FS 450 Motorsägen, Pflegegeräte usw.	6.00 Ant.	1.97	11.84	
190 FS 460 Werkzeuge und Verbrauchsmaterial	6.00 Ant.	1.88	11.30	
Total 616 Aufsicht 1. PS			497.80	
Total 61 1. Produktionsstufe				
			19'093.67	
62 2. Produktionsstufe				
620 Holzernte (inkl. Rücken u. Einmessen)				
130 Unternehmerleistungen			19'892.50	
190 FS 41101 Revierförster, Felix Stauber	6.50 Std.	80.76	524.97	
190 FS 41204 Andreas Bühler	3.00 Std.	67.67	203.00	
190 FS 42001 Jonas Pfister	16.00 Std.	77.31	1'236.90	
190 FS 42110 Tobias Meier	185.50 Std.	46.12	8'556.18	
190 FS 42113 Philipp Krieger	121.50 Std.	49.20	5'978.37	
190 FS 42117 Dominik Lüthi	74.50 Std.	42.77	3'186.67	
190 FS 42118 Mario Senn	24.00 Std.	35.95	862.85	
190 FS 42310 Robin Spühler	122.50 Std.	16.01	1'961.11	
190 FS 42311 Michel Vuille	123.00 Std.	11.06	1'360.30	
190 FS 42312 Marius Rohner	5.00 Std.	30.38	151.90	
190 FS 43201 Valtra	1.00 MStd.	73.19	73.19	
190 FS 43202 New Holland Forst	63.00 MStd.	50.84	3'202.79	
190 FS 43203 HSM805HD	120.00 MStd.	124.73	14'967.90	
190 FS 439011 Kipper gross	681.50 Ant.	0.01	7.43	
190 FS 439012 Kipper klein	681.50 Ant.	0.03	18.14	
190 FS 439013 Pronar	681.50 Ant.	0.33	224.71	
190 FS 4390203 VW-Bus	681.50 Ant.	0.48	328.59	
190 FS 4390204 Mitsubishi ASX	681.50 Ant.	0.67	454.82	
190 FS 4390205 Pic-up Schneisingen	681.50 Ant.	1.09	743.21	
190 FS 450 Motorsägen, Pflegegeräte usw.	681.50 Ant.	1.97	1'344.43	
190 FS 460 Werkzeuge und Verbrauchsmaterial	681.50 Ant.	1.88	1'283.65	
Total 620 Holzernte (inkl. Rücken u. Einmessen)			66'563.60	
626 Aufsicht 2. PS				
190 FS 41101 Revierförster, Felix Stauber	29.00 Std.	80.76	2'342.17	
190 FS 41204 Andreas Bühler	0.50 Std.	67.67	33.83	
190 FS 42001 Jonas Pfister	10.00 Std.	77.31	773.06	
190 FS 439011 Kipper gross	42.50 Ant.	0.01	0.46	
190 FS 439012 Kipper klein	42.50 Ant.	0.03	1.13	
190 FS 439013 Pronar	42.50 Ant.	0.33	14.01	
190 FS 4390203 VW-Bus	42.50 Ant.	0.48	20.49	
190 FS 4390204 Mitsubishi ASX	42.50 Ant.	0.67	28.36	
190 FS 4390205 Pic-up Schneisingen	42.50 Ant.	1.09	46.35	
190 FS 450 Motorsägen, Pflegegeräte usw.	42.50 Ant.	1.97	83.84	
190 FS 460 Werkzeuge und Verbrauchsmaterial	42.50 Ant.	1.88	80.05	
Total 626 Aufsicht 2. PS			3'423.77	
Total 62 2. Produktionsstufe				
			69'987.38	

Kostensträger	Menge	Ansatz	Kosten	Erlöse
63 Übrige Tätigkeiten				
630 Aktivitäten für Natur				
190 FS 450 Motorsägen, Pflegegeräte usw.	5.00 Ant.	1.97	9.86	
190 FS 460 Werkzeuge und Verbrauchsmaterial	5.00 Ant.	1.88	9.42	
Total 630 Aktivitäten für Natur			19.28	
639 Übrige Tätigkeiten				
154 Verbands- und Kantonalbeiträge			1'505.95	
Total 639 Übrige Tätigkeiten			1'505.95	
Total 63 Übrige Tätigkeiten			1'525.23	
69 Verwaltungstätigkeiten				
690 Verwaltungstätigkeiten				
159 Übrige Kosten			130.90	
162 Kalkulatorische Abschreibungen			776.30	
163 Kalkulatorische Zinsen			291.00	
190 A6 490 Allgemeine Verwaltung	1'080.00 Ant.	5.77	6'232.90	
190 FS 490 Allgemeine Verwaltung	1'080.00 Ant.	11.48	12'403.05	
190 FS 492 Aus- und Weiterbildung	1'080.00 Ant.	2.85	3'080.97	
Total 690 Verwaltungstätigkeiten			22'915.12	
Total 69 Verwaltungstätigkeiten			22'915.12	
Total 501 Wirtschaftswald	1'308.22 Fm		113'521.40	113'025.80
Saldo				495.60
503 Erholungswald				
Ohne Erlösgruppierungen (3x)				
290 Umlagen (Erlöse)	100.00 %	2.30		230.30
Total Ohne Erlösgruppierungen (3x)				230.30
60 Unterhalt				
600 Strassenunterhalt				
191 A6 50006 Strassenunterhalt Ehrendingen	100.00 %	22.96	2'296.40	
Total 600 Strassenunterhalt			2'296.40	
Total 60 Unterhalt			2'296.40	
Total 503 Erholungswald			2'296.40	230.30
Saldo				2'066.10
504 Natur und Landschaft				
63 Übrige Tätigkeiten				
639 Übrige Tätigkeiten				
190 FS 450 Motorsägen, Pflegegeräte usw.	14.00 Ant.	1.97	27.62	
190 FS 460 Werkzeuge und Verbrauchsmaterial	14.00 Ant.	1.88	26.37	
Total 639 Übrige Tätigkeiten			53.99	
Total 63 Übrige Tätigkeiten			53.99	
69 Verwaltungstätigkeiten				
690 Verwaltungstätigkeiten				
190 A6 490 Allgemeine Verwaltung	14.00 Ant.	5.77	80.80	
190 FS 490 Allgemeine Verwaltung	14.00 Ant.	11.48	160.78	

Forstbetrieb Schneisingen**Detaillierte Betriebsabrechnung**

Kostensträger	Menge	Ansatz	Kosten	Erlöse
190 FS 492 Aus- und Weiterbildung	14.00 Ant.	2.85	39.94	
Total 690 Verwaltungstätigkeiten			281.52	
Total 69 Verwaltungstätigkeiten			281.52	
Total 504 Natur und Landschaft			335.50	
<i>Saldo</i>				<i>335.50</i>
Total 50 Waldbewirtschaftung	1'308.22 Fm		131'864.84	116'996.70
<i>Saldo</i>				<i>14'868.14</i>

Forstbetrieb Schneisingen

Detaillierte Betriebsabrechnung

Kostensträger	Menge	Ansatz	Kosten	Erlöse
52 Dienstleistungen				
520 Forstdiensttätigkeiten				
39 Übrige Erlöse				
390 Übrige Erlöse				
231 Beiträge der Kantone				2'001.45
232 Beiträge der Gemeinden				6'500.00
Total 390 Übrige Erlöse				8'501.45
<hr/>				
Total 39 Übrige Erlöse				8'501.45
63 Übrige Tätigkeiten				
639 Übrige Tätigkeiten				
159 Übrige Kosten			781.55	
190 FS 41101 Revierförster, Felix Stauber	44.00 Std.	80.76	3'553.64	
190 FS 42001 Jonas Pfister	21.00 Std.	77.31	1'623.43	
190 FS 439011 Kipper gross	68.00 Ant.	0.01	0.74	
190 FS 439012 Kipper klein	68.00 Ant.	0.03	1.81	
190 FS 439013 Pronar	68.00 Ant.	0.33	22.42	
190 FS 4390203 VW-Bus	68.00 Ant.	0.48	32.79	
190 FS 4390204 Mitsubishi ASX	68.00 Ant.	0.67	45.38	
190 FS 4390205 Pic-up Schneisingen	68.00 Ant.	1.09	74.16	
190 FS 450 Motorsägen, Pflegegeräte usw.	68.00 Ant.	1.97	134.15	
190 FS 460 Werkzeuge und Verbrauchsmaterial	68.00 Ant.	1.88	128.08	
Total 639 Übrige Tätigkeiten			6'398.15	
<hr/>				
Total 63 Übrige Tätigkeiten			6'398.15	
69 Verwaltungstätigkeiten				
690 Verwaltungstätigkeiten				
190 A6 490 Allgemeine Verwaltung	68.00 Ant.	5.77	392.44	
190 FS 490 Allgemeine Verwaltung	68.00 Ant.	11.48	780.93	
190 FS 492 Aus- und Weiterbildung	68.00 Ant.	2.85	193.99	
Total 690 Verwaltungstätigkeiten			1'367.36	
<hr/>				
Total 69 Verwaltungstätigkeiten			1'367.36	
52003 Beratung und Planung im Privatwald				
63 Übrige Tätigkeiten				
639 Übrige Tätigkeiten				
190 FS 41204 Andreas Bühler	2.00 Std.	67.67	135.33	
190 FS 439011 Kipper gross	2.00 Ant.	0.01	0.02	
190 FS 439012 Kipper klein	2.00 Ant.	0.03	0.05	
190 FS 439013 Pronar	2.00 Ant.	0.33	0.66	
190 FS 4390203 VW-Bus	2.00 Ant.	0.48	0.96	
190 FS 4390204 Mitsubishi ASX	2.00 Ant.	0.67	1.33	
190 FS 4390205 Pic-up Schneisingen	2.00 Ant.	1.09	2.18	
190 FS 450 Motorsägen, Pflegegeräte usw.	2.00 Ant.	1.97	3.95	
190 FS 460 Werkzeuge und Verbrauchsmaterial	2.00 Ant.	1.88	3.77	
Total 639 Übrige Tätigkeiten			148.26	
<hr/>				
Total 63 Übrige Tätigkeiten			148.26	
69 Verwaltungstätigkeiten				
690 Verwaltungstätigkeiten				
190 A6 490 Allgemeine Verwaltung	2.00 Ant.	5.77	11.54	
190 FS 490 Allgemeine Verwaltung	2.00 Ant.	11.48	22.97	

Forstbetrieb Schneisingen

Detaillierte Betriebsabrechnung

Kostensträger	Menge	Ansatz	Kosten	Erlöse
190 FS 492 Aus- und Weiterbildung	2.00 Ant.	2.85	5.71	
Total 690 Verwaltungstätigkeiten			40.22	
Total 69 Verwaltungstätigkeiten			40.22	
Total 52003 Beratung und Planung im Privatwald			188.47	
Saldo				188.47
Total 520 Forstdienstleistungen			7'953.98	8'501.45
Saldo			547.47	
526 Waldschulen, Vorträge, Führungen				
52601 Öffentlichkeitsarbeit allgemein				
63 Übrige Tätigkeiten				
639 Übrige Tätigkeiten				
129 Übriges Verbrauchsmaterial			636.35	
130 Unternehmerleistungen			259.20	
190 FS 41101 Revierförster, Felix Stauber	11.00 Std.	80.76	888.41	
190 FS 42001 Jonas Pfister	5.00 Std.	77.31	386.53	
190 FS 42110 Tobias Meier	6.50 Std.	46.12	299.81	
190 FS 42113 Philipp Krieger	4.50 Std.	49.20	221.42	
190 FS 42117 Dominik Lüthi	8.00 Std.	42.77	342.19	
190 FS 42310 Robin Spühler	3.00 Std.	16.01	48.03	
190 FS 42311 Michel Vuille	5.00 Std.	11.06	55.30	
190 FS 439011 Kipper gross	43.00 Ant.	0.01	0.47	
190 FS 439012 Kipper klein	43.00 Ant.	0.03	1.14	
190 FS 439013 Pronar	43.00 Ant.	0.33	14.18	
190 FS 4390203 VW-Bus	43.00 Ant.	0.48	20.73	
190 FS 4390204 Mitsubishi ASX	43.00 Ant.	0.67	28.70	
190 FS 4390205 Pic-up Schneisingen	43.00 Ant.	1.09	46.89	
190 FS 450 Motorsägen, Pflegegeräte usw.	43.00 Ant.	1.97	84.83	
190 FS 460 Werkzeuge und Verbrauchsmaterial	43.00 Ant.	1.88	80.99	
Total 639 Übrige Tätigkeiten			3'415.18	
Total 63 Übrige Tätigkeiten			3'415.18	
69 Verwaltungstätigkeiten				
690 Verwaltungstätigkeiten				
190 A6 490 Allgemeine Verwaltung	43.00 Ant.	5.77	248.16	
190 FS 490 Allgemeine Verwaltung	43.00 Ant.	11.48	493.83	
190 FS 492 Aus- und Weiterbildung	43.00 Ant.	2.85	122.67	
Total 690 Verwaltungstätigkeiten			864.66	
Total 69 Verwaltungstätigkeiten			864.66	
Total 52601 Öffentlichkeitsarbeit allgemein			4'279.83	
Saldo				4'279.83
52602 Führungen mit Schule				
63 Übrige Tätigkeiten				
639 Übrige Tätigkeiten				
190 FS 41101 Revierförster, Felix Stauber	0.50 Std.	80.76	40.38	
190 FS 439011 Kipper gross	0.50 Ant.	0.01	0.01	
190 FS 439012 Kipper klein	0.50 Ant.	0.03	0.01	
190 FS 439013 Pronar	0.50 Ant.	0.33	0.16	
190 FS 4390203 VW-Bus	0.50 Ant.	0.48	0.24	
190 FS 4390204 Mitsubishi ASX	0.50 Ant.	0.67	0.33	
190 FS 4390205 Pic-up Schneisingen	0.50 Ant.	1.09	0.55	
190 FS 450 Motorsägen, Pflegegeräte usw.	0.50 Ant.	1.97	0.99	

Forstbetrieb Schneisingen

Detaillierte Betriebsabrechnung

Kostensträger	Menge	Ansatz	Kosten	Erlöse
190 FS 460 Werkzeuge und Verbrauchsmaterial	0.50 Ant.	1.88	0.94	
Total 639 Übrige Tätigkeiten			43.61	
Total 63 Übrige Tätigkeiten			43.61	
69 Verwaltungstätigkeiten				
690 Verwaltungstätigkeiten				
190 A6 490 Allgemeine Verwaltung	0.50 Ant.	5.77	2.89	
190 FS 490 Allgemeine Verwaltung	0.50 Ant.	11.48	5.74	
190 FS 492 Aus- und Weiterbildung	0.50 Ant.	2.85	1.43	
Total 690 Verwaltungstätigkeiten			10.05	
Total 69 Verwaltungstätigkeiten			10.05	
Total 52602 Führungen mit Schule			53.67	
Saldo				53.67
Total 526 Waldschulen, Vorträge, Führungen			4'333.50	
Saldo				4'333.50
Total 52 Dienstleistungen			12'287.48	8'501.45
Saldo				3'786.03
Gesamttotal			151'536.48	132'882.31
Saldo				18'654.17

Erfolgsausweis ohne Werke

Datum: 24.01.201

Ortsbürgergemeinde HRM2

Erfolgsrechnung in CHF	Rechnung 2018	Budget 2018	Rechnung 2017
Betrieblicher Aufwand	22'826	18'950	35'157
30 PERSONALAUFWAND	2'100		
31 SACH- UND ÜBRIGER BETRIEBSAUFWAND	5'484	4'600	21'572
33			
35 EINLAGEN IND FONDS UND SF	2'079	2'100	2'095
36 TRANSFERAUFWAND	13'163	12'250	11'490
37			
Betrieblicher Ertrag	9'163	8'250	8'090
40			
41 REGALIEN UND KONZESSIONEN			
42 ENTGELTE			
43			
45 ENTNAHMEN AUS FONDS UND SF	9'163	8'250	8'090
46 TRANSFERERTRAG			
47			
Ergebnis aus betrieblicher Tätigkeit	-13'663	-10'700	-27'067
34 FINANZAUFWAND	766	600	734
44 FINANZERTRAG	375'034	12'700	12'767
Ergebnis aus Finanzierung	374'268	12'100	12'033
Operatives Ergebnis	360'606	1'400	-15'034
38 AUSSERORDENTLICHER AUFWAND			
48 AUSSERORDENTLICHER ERTRAG			
Ausserordentliches Ergebnis			
Gesamtergebnis Erfolgsrechnung	360'606	1'400	-15'034

(+ = Ertragsüberschuss / - = Aufwandüberschuss)

Investitionsrechnung	Rechnung 2018	Budget 2018	Rechnung 2017
Investitionsausgaben	232'725		
50 SACHANLAGEN			
51 INVESTITIONEN AUF RECHNUNG DRITTER			
52 IMMATERIELLE ANLAGEN			
54 DARLEHEN			
55 BETEILIGUNGEN UND GRUND- KAPITALIEN	232'725		
56 EIGENE INVESTITIONSBEITRÄGE			
57 DURCHLAUFENDE INVESTITIONS- BEITRÄGE			
58 AUSSERORDENTLICHE INVESTITIONEN			
Investitionseinnahmen			
60 ÜBERTRAGUNG VON SACHANLAGEN IN DAS FINANZVE			
61 RÜCKERSTATTUNGEN			
62 ABGANG IMMATERIELLER ANLAGEN			
63 INVESTITIONSBEITRÄGE FÜR EIGENE RECHNUNG			
64 RÜCKZAHLUNG VON DARLEHEN			
65 Übertragung von Beteiligungen			
66 RÜCKZAHLUNGEN EIGENER INVESTITIONSBEITRÄGE			
67 DURCHLAUFENDE INVESTITIONSBEITÄGE			
68 AUSSERORDENTLICHE INVESTITIONSEINNAHMEN			
Ergebnis Investitionsrechnung	-232'725		
Selbstfinanzierung	353'521	-4'750	-21'028
Finanzierungsergebnis	120'797	-4'750	-21'028

(+ =Finanzierungsüberschuss / - =Finanzierungsfehlbetrag)

Erfolgsausweis Wald

Datum: 24.01.201

Ortsbürgergemeinde HRM2

Erfolgsrechnung in CHF	Rechnung 2018	Budget 2018	Rechnung 2017
Betrieblicher Aufwand		2'150	129'686
30 PERSONALAUFWAND		1'900	1'560
31 SACH- UND ÜBRIGER BETRIEBSAUFWAND		250	3'253
33			
35 EINLAGEN IND FONDS UND SF			
36 TRANSFERAUFWAND			124'873
37			
Betrieblicher Ertrag	5'457		144'182
40			
41 REGALIEN UND KONZESSIONEN			
42 ENTGELTE			120'103
43			
45 ENTNAHMEN AUS FONDS UND SF			
46 TRANSFERERTRAG	5'457		24'080
47			
Ergebnis aus betrieblicher Tätigkeit	5'457	-2'150	14'496
34 FINANZAUFWAND			
44 FINANZERTRAG	766	1'200	1'334
Ergebnis aus Finanzierung	766	1'200	1'334
Operatives Ergebnis	6'223	-950	15'830
38 AUSSERORDENTLICHER AUFWAND			
48 AUSSERORDENTLICHER ERTRAG			
Ausserordentliches Ergebnis			
Gesamtergebnis Erfolgsrechnung	6'223	-950	15'830

(+ = Ertragsüberschuss / - = Aufwandüberschuss)

Investitionsrechnung	Rechnung 2018	Budget 2018	Rechnung 2017
Investitionsausgaben			
50 SACHANLAGEN			
51 INVESTITIONEN AUF RECHNUNG DRITTER			
52 IMMATERIELLE ANLAGEN			
54 DARLEHEN			
55 BETEILIGUNGEN UND GRUND- KAPITALIEN			
56 EIGENE INVESTITIONSBEITRÄGE			
57 DURCHLAUFENDE INVESTITIONS- BEITRÄGE			
58 AUSSERORDENTLICHE INVESTITIONEN			
Investitionseinnahmen			
60 ÜBERTRAGUNG VON SACHANLAGEN IN DAS FINANZVE			
61 RÜCKERSTATTUNGEN			
62 ABGANG IMMATERIELLER ANLAGEN			
63 INVESTITIONSBEITRÄGE FÜR EIGENE RECHNUNG			
64 RÜCKZAHLUNG VON DARLEHEN			
65 Übertragung von Beteiligungen			
66 RÜCKZAHLUNGEN EIGENER INVESTITIONSBEITRÄGE			
67 DURCHLAUFENDE INVESTITIONSBEITÄGE			
68 AUSSERORDENTLICHE INVESTITIONSEINNAHMEN			
Ergebnis Investitionsrechnung			
Selbstfinanzierung	6'223	-950	15'830
Finanzierungsergebnis	6'223	-950	15'830

(+ =Finanzierungsüberschuss / - =Finanzierungsfehlbetrag)

Bilanz

(+ = Nettoschuld / - = Nettovermögen)	
* im Budget: Mutmassliches Nettovermögen / Nettoschuld	

Erfolgsausweis Gesamt

Datum: 24.01.201

Ortsbürgergemeinde HRM2

Erfolgsrechnung in CHF	Rechnung 2018	Budget 2018	Rechnung 2017
Betrieblicher Aufwand	22'826	21'100	164'843
30 PERSONALAUFWAND	2'100	1'900	1'560
31 SACH- UND ÜBRIGER BETRIEBSAUFWAND	5'484	4'850	24'825
33			
35 EINLAGEN IND FONDS UND SF	2'079	2'100	2'095
36 TRANSFERAUFWAND	13'163	12'250	136'363
37			
Betrieblicher Ertrag	14'621	8'250	152'272
40			
41 REGALIEN UND KONZESSIONEN			120'103
42 ENTGELTE			
43			
45 ENTNAHMEN AUS FONDS UND SF	9'163	8'250	8'090
46 TRANSFERERTRAG	5'457		24'080
47			
Ergebnis aus betrieblicher Tätigkeit	-8'205	-12'850	-12'570
34 FINANZAUFWAND	766	600	734
44 FINANZERTRAG	375'800	13'900	14'101
Ergebnis aus Finanzierung	375'034	13'300	13'367
Operatives Ergebnis	366'829	450	797
38 AUSSERORDENTLICHER AUFWAND			
48 AUSSERORDENTLICHER ERTRAG			
Ausserordentliches Ergebnis			
Gesamtergebnis Erfolgsrechnung	366'829	450	797

(+ = Ertragsüberschuss / - = Aufwandüberschuss)

Investitionsrechnung	Rechnung 2018	Budget 2018	Rechnung 2017
Investitionsausgaben	232'725		
50 SACHANLAGEN			
51 INVESTITIONEN AUF RECHNUNG DRITTER			
52 IMMATERIELLE ANLAGEN			
54 DARLEHEN			
55 BETEILIGUNGEN UND GRUND- KAPITALIEN	232'725		
56 EIGENE INVESTITIONSBEITRÄGE			
57 DURCHLAUFENDE INVESTITIONS- BEITRÄGE			
58 AUSSERORDENTLICHE INVESTITIONEN			
Investitionseinnahmen			
60 ÜBERTRAGUNG VON SACHANLAGEN IN DAS FINANZVE			
61 RÜCKERSTATTUNGEN			
62 ABGANG IMMATERIELLER ANLAGEN			
63 INVESTITIONSBEITRÄGE FÜR EIGENE RECHNUNG			
64 RÜCKZAHLUNG VON DARLEHEN			
65 Übertragung von Beteiligungen			
66 RÜCKZAHLUNGEN EIGENER INVESTITIONSBEITRÄGE			
67 DURCHLAUFENDE INVESTITIONSBEITÄGE			
68 AUSSERORDENTLICHE INVESTITIONSEINNAHMEN			
Ergebnis Investitionsrechnung	-232'725		
Selbstfinanzierung	359'744	-5'700	-5'198
Finanzierungsergebnis	127'020	-5'700	-5'198

(+ =Finanzierungsüberschuss / - =Finanzierungsfehlbetrag)

Konto	Erfolgsrechnung OBG Funktionale Gliederung ER OBG	Rechnung 2018		Budget 2018		Rechnung 2017	
0	ALLGEMEINE VERWALTUNG	11'583.62	12'359.00	8'600	12'000	24'971.84	11'979.00
3	KULTUR, SPORT UND FREIZEIT	2'000.00		2'000		2'000.00	
8	VOLKSWIRTSCHAFT	6'222.95	6'222.95	2'150	2'150	145'516.50	145'516.50
9	FINANZEN UND STEUERN	370'692.78	371'917.40	10'450	9'050	9'013.80	24'006.64
	Total	390'499.35	390'499.35	23'200	23'200	181'502.14	181'502.14
	Gesamttotal	390'499.35	390'499.35	23'200	23'200	181'502.14	181'502.14

Konto	Erfolgsrechnung OBG Funktionale Gliederung ER OBG	Rechnung 2018		Budget 2018		Rechnung 2017	
0	ALLGEMEINE VERWALTUNG	11'583.62	12'359.00	8'600	12'000	24'971.84	11'979.00
02	Allgemeine Dienste	11'583.62	12'359.00	8'600	12'000	24'971.84	11'979.00
022	Allgemeine Dienste übrige	10'629.82		8'100		7'253.25	
0220	Allgemeine Dienste übrige	10'629.82		8'100		7'253.25	
0220.3000.00	Forstkommision	2'100.00					
0220.3102.00	Drucksachen, Publikationen	2'591.80		2'100		3'006.00	
0220.3130.01	Externe Bilanzprüfung	570.80		600		572.40	
0220.3130.02	Verbandsbeiträge	70.00		100		70.00	
0220.3134.00	Sachversicherungsprämien	340.76		300		204.85	
0220.3170.00	Spesen, Repräsentationen, Aktivitäten	956.46		1'000			
0220.3612.00	Verwaltungsentschädigung an EG	4'000.00		4'000		3'400.00	
029	Verwaltungsliegenschaften	953.80	12'359.00	500	12'000	17'718.59	11'979.00
0290	Verwaltungsliegenschaften, übriges	953.80	12'359.00	500	12'000	17'718.59	11'979.00
0290.3120.00	Ver- und Entsorgung	232.65				31.90	
0290.3134.00	Sachversicherungen					88.09	
0290.3144.00	Unterhalt Hochbauten, Gebäude	721.15		500		17'598.60	
0290.4430.00	Mietzinsen		9'000.00		8'400		8'400.00
0290.4430.01	Pachtzinsen		3'359.00		3'600		3'579.00
3	KULTUR, SPORT UND FREIZEIT	2'000.00		2'000		2'000.00	
32	Kultur übrige	2'000.00		2'000		2'000.00	
329	Kultur übriges	2'000.00		2'000		2'000.00	
3290	Kultur übriges	2'000.00		2'000		2'000.00	
3290.3501.00	Einlage in Kulturfonds			2'000			
3290.3511.00	Einlage in Kulturfonds	2'000.00				2'000.00	
8	VOLKSWIRTSCHAFT	6'222.95	6'222.95	2'150	2'150	145'516.50	145'516.50
82	Forstwirtschaft	6'222.95	6'222.95	2'150	2'150	145'516.50	145'516.50
820	Forstwirtschaft	6'222.95	6'222.95	2'150	2'150	145'516.50	145'516.50
8200	Hauptbetrieb (Waldbewirtschaftung)		5'457.20				
8200.4632.00	Beiträge von Gemeinden und Gemeindeverbänden		5'457.20				
8201	Waldwirtschaft			2'150	600	129'426.90	144'782.40
8201.3000.00	Forstkommision			1'900		1'560.00	
8201.3101.00	Betriebs-, Verbrauchsmaterial					781.55	
8201.3120.00	Ver- und Entsorgung			100		69.70	
8201.3130.00	Dienstleistungen Dritter					2'142.30	
8201.3170.00	Reisekosten und Spesen			150			
8201.3612.00	Verwaltungsentschädigung an EG					4'400.00	
8201.3612.01	Entschädigung Wegunterhalt durch Bauamt					1'444.20	
8201.3612.02	Entschädigung Schneisingen Betriebsleitung					20'730.00	
8201.3612.03	Entschädigung Schneisingen Jungwaldpflege					13'397.15	
8201.3612.04	Entschädigung Schneisingen Unternehmer Holzen					84'902.00	
8201.4250.00	Holzverkäufe Stammholz						42'234.90
8201.4250.01	Holzverkäufe Industrieholz						11'641.55
8201.4250.03	Holzverkäufe Holzschnitzel						66'226.30

Konto	Erfolgsrechnung OBG Funktionale Gliederung ER OBG	Rechnung 2018		Budget 2018		Rechnung 2017	
8201.4470.00	Liegenschaftserträge				600		600.00
8201.4612.00	Abgeltung gemeinwirtschaftl. Leistungen						6'500.00
8201.4612.01	Abgeltung Wegunterhalt durch EG						1'444.20
8201.4631.00	Kantonsbeiträge						16'135.45
8209	Nichtbetrieb	6'222.95	765.75		1'550	16'089.60	734.10
8209.3130.00	Waldumgang mit Bevölkerung/Dienstleistungen Dritter					259.20	
8209.4409.02	Zinsen Forstreservfonds		765.75		600		734.10
8209.9010.00	Ertragsüberschuss	6'222.95				15'830.40	
8209.9011.00	Aufwandüberschuss				950		
9	FINANZEN UND STEUERN	370'692.78	371'917.40	10'450	9'050	9'013.80	24'006.64
96	Vermögens- und Schuldenverwaltung	844.70	362'675.15	700	700	829.05	788.30
961	Zinsen	844.70	777.15	700	700	829.05	788.30
9610	Zinsen	844.70	777.15	700	700	829.05	788.30
9610.3409.02	Zinsen der Forstreserve	765.75		600		734.10	
9610.3940.01	Verzinsung Stiftungsgüter	78.95		100		94.95	
9610.4401.00	Kontokorrentzinsen		777.15		700		788.30
963	Liegenschaften des Finanzvermögens		361'898.00				
9630	Liegenschaften des Finanzvermögens		361'898.00				
9630.4443.00	Marktwertanpassungen Liegenschaften und Grundstücke		361'898.00				
99	Nicht aufgeteilte Posten	369'848.08	9'242.25	9'750	8'350	8'184.75	23'218.34
995	Neutrale Aufwendungen und Erträge	9'242.25	9'242.25	8'350	8'350	8'184.75	8'184.75
9951	Stiftungen	9'242.25	9'242.25	8'350	8'350	8'184.75	8'184.75
9951.3502.00	Einlage in Stiftungsgüter			100			
9951.3512.00	Einlage in Stiftungsgüter	78.95				94.95	
9951.3637.00	Beiträge aus Frei-Steffen-Fonds	9'163.30		8'250		8'089.80	
9951.4501.00	Entnahme aus Fonds des FK		9'163.30		8'250		
9951.4512.00	Entnahme Legate und Stiftungen ohne eigene Rechtspersönlichkeit im EK						8'089.80
9951.4940.00	Zinsen Frei-Steffen Fonds		78.95		100		94.95
999	Abschluss	360'605.83		1'400			15'033.59
9990	Abschluss	360'605.83		1'400			15'033.59
9990.9000.00	Ertragsüberschuss	360'605.83		1'400			
9990.9001.00	Aufwandüberschuss						15'033.59
	Total	390'499.35	390'499.35	23'200	23'200	181'502.14	181'502.14
	Gesamttotal	390'499.35	390'499.35	23'200	23'200	181'502.14	181'502.14

Konto	Erfolgsrechnung OBG Artengliederung ER OBG	Rechnung 2018		Budget 2018		Rechnung 2017	
3	A U F W A N D	23'670.57		21'800		165'671.74	
30	PERSONALAUFWAND	2'100.00		1'900		1'560.00	
31	SACH- UND ÜBRIGER BETRIEBSAUFWAND	5'483.62		4'850		24'824.59	
34	FINANZAUFWAND	765.75		600		734.10	
35	EINLAGEN IND FONDS UND SF	2'078.95		2'100		2'094.95	
36	TRANSFERAUFWAND	13'163.30		12'250		136'363.15	
39	INTERNE VERRECHNUNGEN	78.95		100		94.95	
4	E R T R A G		390'499.35		22'250		166'468.55
42	ENTGELTE						120'102.75
44	FINANZERTRAG		375'799.90		13'900		14'101.40
45	ENTNAHMEN AUS FONDS UND SF		9'163.30		8'250		8'089.80
46	TRANSFERERTRAG		5'457.20				24'079.65
49	INTERNE VERRECHNUNG		78.95		100		94.95
9	A B S C H L U S S K O N T E N	366'828.78		1'400	950	15'830.40	15'033.59
90	Abschlusskonten	366'828.78		1'400	950	15'830.40	15'033.59
	Total	390'499.35	390'499.35	23'200	23'200	181'502.14	181'502.14
	Gesamttotal	390'499.35	390'499.35	23'200	23'200	181'502.14	181'502.14

Konto	Erfolgsrechnung OBG Artengliederung ER OBG	Rechnung 2018		Budget 2018	Rechnung 2017
3	A U F W A N D	23'670.57		21'800	165'671.74
30	PERSONALAUFWAND	2'100.00		1'900	1'560.00
300	Behörden und Kommissionen	2'100.00		1'900	1'560.00
3000	Löhne, Tag- und Sitzungsgelder an Behörden und Kommissionen	2'100.00		1'900	1'560.00
0220.3000.00	Forstkommission	2'100.00			
8201.3000.00	Forstkommission			1'900	1'560.00
31	SACH- UND ÜBRIGER BETRIEBSAUFWAND	5'483.62		4'850	24'824.59
310	Material- und Warenaufwand	2'591.80		2'100	3'787.55
3101	Betriebs- u. Verbrauchsmaterial				781.55
8201.3101.00	Betriebs-, Verbrauchsmaterial				781.55
3102	Drucksachen, Publikationen	2'591.80		2'100	3'006.00
0220.3102.00	Drucksachen, Publikationen	2'591.80		2'100	3'006.00
312	Ver- und Entsorgung	232.65		100	101.60
3120	Ver- und Entsorgung	232.65		100	101.60
0290.3120.00	Ver- und Entsorgung	232.65			31.90
8201.3120.00	Ver- und Entsorgung			100	69.70
313	Dienstleistungen und Honorare	981.56		1'000	3'336.84
3130	Dienstleistungen Dritter	640.80		700	3'043.90
0220.3130.01	Externe Bilanzprüfung	570.80		600	572.40
0220.3130.02	Verbandsbeiträge	70.00		100	70.00
8201.3130.00	Dienstleistungen Dritter				2'142.30
8209.3130.00	Waldumgang mit Bevölkerung/Dienstleistungen Dritter				259.20
3134	Sachversicherungsprämien	340.76		300	292.94
0220.3134.00	Sachversicherungsprämien	340.76		300	204.85
0290.3134.00	Sachversicherungen				88.09
314	Baulicher Unterhalt	721.15		500	17'598.60
3144	Unterhalt Hochbauten, Gebäude	721.15		500	17'598.60
0290.3144.00	Unterhalt Hochbauten, Gebäude	721.15		500	17'598.60
317	Spesenentschädigungen	956.46		1'150	
3170	Reisekosten und Spesen	956.46		1'150	
0220.3170.00	Spesen, Repräsentationen, Aktivitäten	956.46		1'000	
8201.3170.00	Reisekosten und Spesen			150	
34	FINANZAUFWAND	765.75		600	734.10
340	Zinsaufwand	765.75		600	734.10
3409	übrige Passivzinsen	765.75		600	734.10
9610.3409.02	Zinsen der Forstreserve	765.75		600	734.10
35	EINLAGEN IND FONDS UND SF	2'078.95		2'100	2'094.95
350	Einlagen in Fonds und Spezialfinanzierungen in Fremdkapital			2'100	
3501	Einlagen in Fonds des FK			2'000	
3290.3501.00	Einlage in Kulturfonds			2'000	
3502	Einlagen in Legate und Stiftungen des FK			100	
9951.3502.00	Einlage in Stiftungsgüter			100	

Konto	Erfolgsrechnung OBG Artengliederung ER OBG	Rechnung 2018		Budget 2018		Rechnung 2017	
351	Einlagen in Fonds und Spezialfinanzierungen im Eigenkapital	2'078.95				2'094.95	
3511	Einlagen in Fonds des EK	2'000.00				2'000.00	
3290.3511.00	Einlage in Kulturfonds	2'000.00				2'000.00	
3512	Einlagen in Legate und Stiftungen ohne eigene Rechtspersönlichkeit im EK	78.95				94.95	
9951.3512.00	Einlage in Stiftungsgüter	78.95				94.95	
36	TRANSFERAUFWAND	13'163.30		12'250		136'363.15	
361	Entschädigungen an Gemeinwesen	4'000.00		4'000		128'273.35	
3612	Entschädigungen an Gemeinden und Gemeindezweckverbände	4'000.00		4'000		128'273.35	
0220.3612.00	Verwaltungsentschädigung an EG	4'000.00		4'000		3'400.00	
8201.3612.00	Verwaltungsentschädigung an EG					4'400.00	
8201.3612.01	Entschädigung Wegunterhalt durch Bauamt					1'444.20	
8201.3612.02	Entschädigung Schneisingen Betriebsleitung					20'730.00	
8201.3612.03	Entschädigung Schneisingen Jungwaldpflege					13'397.15	
8201.3612.04	Entschädigung Schneisingen Unternehmer Holzen					84'902.00	
363	Beiträge an Gemeinwesen und Dritte	9'163.30		8'250		8'089.80	
3637	Beiträge an private Haushalte	9'163.30		8'250		8'089.80	
9951.3637.00	Beiträge aus Frei-Steffen-Fonds	9'163.30		8'250		8'089.80	
39	INTERNE VERRECHNUNGEN	78.95		100		94.95	
394	Kalk. Zinsen und Finanzaufwand	78.95		100		94.95	
3940	Interne Verrechnung von kalk. Zinsen und Finanzaufwand	78.95		100		94.95	
9610.3940.01	Verzinsung Stiftungsgüter	78.95		100		94.95	
4	E R T R A G		390'499.35		22'250		166'468.55
42	ENTGELTE						120'102.75
425	Erlös aus Verkäufen						120'102.75
4250	Verkäufe						120'102.75
8201.4250.00	Holzverkäufe Stammholz					42'234.90	
8201.4250.01	Holzverkäufe Industrieholz					11'641.55	
8201.4250.03	Holzverkäufe Holzschnitzel					66'226.30	
44	FINANZERTRAG		375'799.90		13'900		14'101.40
440	Zinsertrag		1'542.90		1'300		1'522.40
4401	Zinsen von Forderungen und Kontokorrenten		777.15		700		788.30
9610.4401.00	Kontokorrentzinsen		777.15		700		788.30
4409	Zinsen übriges Finanzvermögen		765.75		600		734.10
8209.4409.02	Zinsen Forstreservfonds		765.75		600		734.10
443	Liegenschaftenertrag FV		12'359.00		12'000		11'979.00
4430	Pacht- und Mietzinse Liegenschaften FV		12'359.00		12'000		11'979.00
0290.4430.00	Mietzinsen		9'000.00		8'400		8'400.00
0290.4430.01	Pachtzinsen		3'359.00		3'600		3'579.00

Konto	Erfolgsrechnung OBG Artengliederung ER OBG	Rechnung 2018		Budget 2018		Rechnung 2017	
444	Wertberichtigung Anlagen FV		361'898.00				
4443	Marktwertanpassungen Liegenschaften und Grundstücke		361'898.00				
9630.4443.00	Marktwertanpassungen Liegenschaften und Grundstücke		361'898.00				
447	Liegenschaftenertrag VV			600		600.00	
4470	Pacht- und Mietzinse Liegenschaften VV			600		600.00	
8201.4470.00	Liegenschaftserträge			600		600.00	
45	ENTNAHMEN AUS FONDS UND SF		9'163.30	8'250		8'089.80	
450	Entnahmen aus Fonds und Spezialfinanzierungen im Fremdkapital		9'163.30	8'250			
4501	Entnahmen aus Fonds des FK		9'163.30	8'250			
9951.4501.00	Entnahme aus Fonds des FK		9'163.30	8'250			
451	Entnahmen aus Fonds und Spezialfinanzierungen im Eigenkapital					8'089.80	
4512	Entnahmen Legate und Stiftungen ohne eigene Rechtspersönlichkeit im EK					8'089.80	
9951.4512.00	Entnahme Legate und Stiftungen ohne eigene Rechtspersönlichkeit im EK					8'089.80	
46	TRANSFERERTRAG		5'457.20			24'079.65	
461	Entschädigungen von Gemeinwesen					7'944.20	
4612	Entschädigungen von Gemeinden und Gemeindezweckverbänden					7'944.20	
8201.4612.00	Abgeltung gemeinwirtschaftl. Leistungen					6'500.00	
8201.4612.01	Abgeltung Wegunterhalt durch EG					1'444.20	
463	Beiträge von Gemeinwesen und Dritten		5'457.20			16'135.45	
4631	Beiträge von Kantonen und Konkordaten					16'135.45	
8201.4631.00	Kantonsbeiträge					16'135.45	
4632	Beiträge von Gemeinden und Gemeindeverbänden		5'457.20				
8200.4632.00	Beiträge von Gemeinden und Gemeindeverbänden		5'457.20				
49	INTERNE VERRECHNUNG		78.95	100		94.95	
494	Kalk. Zinsen und Finanzaufwand		78.95	100		94.95	
4940	Interne Verrechnung von kalk. Zinsen und Finanzaufwand		78.95	100		94.95	
9951.4940.00	Zinsen Frei-Steffen Fonds		78.95	100		94.95	
9	A B S C H L U S S K O N T E N	366'828.78		1'400	950	15'830.40	15'033.59
90	Abschlusskonten	366'828.78		1'400	950	15'830.40	15'033.59
900	ABSCHLUSS ERFOLGSRECHNUNG	360'605.83		1'400			15'033.59
9000	Ertragsüberschuss	360'605.83		1'400			

Konto	Erfolgsrechnung OBG Artengliederung ER OBG	Rechnung 2018		Budget 2018		Rechnung 2017	
9990.9000.00	Ertragsüberschuss	360'605.83		1'400			
9001	Aufwandüberschuss						15'033.59
9990.9001.00	Aufwandüberschuss						15'033.59
901	Abschlusskonten	6'222.95			950	15'830.40	
9010	Ertragsüberschuss Fonds im EK	6'222.95			950	15'830.40	
8209.9010.00	Ertragsüberschuss	6'222.95				15'830.40	
8209.9011.00	Aufwandüberschuss				950		
	Total	390'499.35	390'499.35	23'200	23'200	181'502.14	181'502.14
	Gesamttotal	390'499.35	390'499.35	23'200	23'200	181'502.14	181'502.14

nach Arten Zusammenfassung

Konto	Investitionsrechnung OBG Artengliederung IR OBG	Rechnung 2018		Budget 2018		Rechnung 2017	
		Ausgaben	Einnahmen	Ausgaben	Einnahmen	Ausgaben	Einnahmen
5	INVESTITIONSAUSGABEN Netto Ausgaben	232'724.50					
55	BETEILIGUNGEN UND GRUNDKAPITALIEN Netto Ausgaben	232'724.50					
6	INVESTITIONSEINAHMEN Netto Einnahmen		232'724.50				
69	ÜBERTRAG AN BILANZ Netto Einnahmen		232'724.50				
	Total	232'724.50	232'724.50				
	Gesamttotal	232'724.50	232'724.50				

nach Arten Detail

Konto	Investitionsrechnung OBG Artengliederung IR OBG	Rechnung 2018		Budget 2018		Rechnung 2017	
		Ausgaben	Einnahmen	Ausgaben	Einnahmen	Ausgaben	Einnahmen
5	INVESTITIONSAUSGABEN	232'724.50					
55	BETEILIGUNGEN UND GRUNDKAPITALIEN	232'724.50					
554	Öffentliche Unternehmungen	232'724.50					
5540	Beteiligungen an öffentlichen Unternehmungen	232'724.50					
8201.5540.00	Beteiligung Forstbetrieb Studenland	232'724.50					
6	INVESTITIONSEINAHMEN		232'724.50				
69	ÜBERTRAG AN BILANZ		232'724.50				
690	Aktivierung Nettoinvestitionen		232'724.50				
6900	Aktivierte Ausgaben		232'724.50				
9990.6900.00	Aktivierung Ausgaben allgemeiner Haushalt		232'724.50				
	Total	232'724.50	232'724.50				
	Gesamttotal	232'724.50	232'724.50				

nach Funktionen Zusammenfassung

Konto	Investitionsrechnung OBG Funktionale Gliederung IR OBG	Rechnung 2018		Budget 2018		Rechnung 2017	
		Ausgaben	Einnahmen	Ausgaben	Einnahmen	Ausgaben	Einnahmen
8	VOLKSWIRTSCHAFT Netto Ausgaben	232'724.50	232'724.50				
9	FINANZEN Netto Einnahmen	232'724.50	232'724.50				
	Total	232'724.50	232'724.50				
	Gesamttotal	232'724.50	232'724.50				

Konto	Investitionsrechnung OBG Funktionale Gliederung IR OBG	Rechnung 2018		Budget 2018		Rechnung 2017	
		Ausgaben	Einnahmen	Ausgaben	Einnahmen	Ausgaben	Einnahmen
8	VOLKSWIRTSCHAFT	232'724.50					
82	Forstwirtschaft	232'724.50					
820	Forstwirtschaft	232'724.50					
8201	Waldwirtschaft	232'724.50					
8201.5540.00	Beteiligung Forstbetrieb Studenland	232'724.50					
9	FINANZEN		232'724.50				
99	Nicht aufgeteilte Posten		232'724.50				
999	Abschluss		232'724.50				
9990	Abschluss		232'724.50				
9990.6900.00	Aktivierung Ausgaben allgemeiner Haushalt		232'724.50				
	Total	232'724.50	232'724.50				
	Gesamttotal	232'724.50	232'724.50				

Konto	Bilanz OBG Bilanzgliederung OBG	Bestand per 01.01.2018	Veränderungen		Bestand per 31.12.2018
			Zuwachs	Abgang	
1	AKTIVEN	2'344'059.33	613'215.85	253'471.42	2'703'803.76
10	FINANZVERMÖGEN	1'032'325.33	380'491.35	253'471.42	1'159'345.26
14	VERWALTUNGSVERMÖGEN	1'311'734.00	232'724.50		1'544'458.50
2	PASSIVEN	2'344'059.33	383'941.32	24'196.89	2'703'803.76
29	EIGENKAPITAL	2'344'059.33	383'941.32	24'196.89	2'703'803.76
	Total Aktiven	2'344'059.33	613'215.85	253'471.42	2'703'803.76
	Total Passiven	2'344'059.33	383'941.32	24'196.89	2'703'803.76
	Aktivenüberschuss				0.00

Konto	Bilanz OBG Bilanzgliederung OBG	Bestand per 01.01.2018	Veränderungen		Bestand per 31.12.2018
			Zuwachs	Abgang	
1	A K T I V E N	2'344'059.33	613'215.85	253'471.42	2'703'803.76
10	FINANZVERMÖGEN	1'032'325.33	380'491.35	253'471.42	1'159'345.26
101	Forderungen	388'566.33	13'136.15	253'471.42	148'231.06
1011	Kontokorrente mit Dritten	388'566.33	13'136.15	253'471.42	148'231.06
10110	Kontokorrente mit Dritten	388'566.33	13'136.15	253'471.42	148'231.06
10110.01	Kontokorrent Einwohnergemeinde	388'566.33	13'136.15	253'471.42	148'231.06
107	Finanzanlagen		5'457.20		5'457.20
1072	Langfristige Forderungen		5'457.20		5'457.20
10720	Langfristige Forderungen		5'457.20		5'457.20
10720.00	Gewinnausschüttung Forstbetrieb (Rückbehalt)	0.00	5'457.20		5'457.20
108	Sachanlagen FV	643'759.00	361'898.00		1'005'657.00
1080	Grundstücke FV	504'914.00	325'743.00		830'657.00
10800	Grundstücke FV	504'914.00	325'743.00		830'657.00
10800.01	Grundstücke FV	504'914.00	325'743.00		830'657.00
1084	Gebäude FV	138'845.00	36'155.00		175'000.00
10840	Gebäude FV	138'845.00	36'155.00		175'000.00
10840.01	Liegenschaften gemäss Verzeichnis	138'845.00	36'155.00		175'000.00
14	VERWALTUNGSVERMÖGEN	1'311'734.00	232'724.50		1'544'458.50
140	Sachanlagen VV	1'308'734.00			1'308'734.00
1404	Hochbauten	4.00			4.00
14040	Allg. Haushalt	4.00			4.00
14040.01	Hochbauten	4.00			4.00
1405	Waldungen	1'308'730.00			1'308'730.00
14050	Allg. Haushalt	1'308'730.00			1'308'730.00
14050.01	Waldungen	1'308'730.00			1'308'730.00
145	Beteiligungen, Grundkapitalien	3'000.00	232'724.50		235'724.50
1454	Beteiligungen an öffentlichen Unternehmungen		232'724.50		232'724.50
14540	Beteiligungen an öffentlichen Unternehmungen allgemeiner Haushalt		232'724.50		232'724.50
14540.01	Beteiligung Forstbetrieb Studenland	0.00	232'724.50		232'724.50
1455	Beteiligungen an privaten Unternehmungen	3'000.00			3'000.00
14550	Beteiligungen an privaten Unternehmungen allgemeiner Haushalt	3'000.00			3'000.00
14550.01	Beteiligung AARGO-HOLZ AG	3'000.00			3'000.00
2	P A S S I V E N	2'344'059.33	383'941.32	24'196.89	2'703'803.76

Konto	Bilanz OBG Bilanzgliederung OBG	Bestand per 01.01.2018	Veränderungen		Bestand per 31.12.2018
			Zuwachs	Abgang	
29	EIGENKAPITAL	2'344'059.33	383'941.32	24'196.89	2'703'803.76
291	Fonds	454'730.72	8'301.90	9'163.30	453'869.32
2910	Fonds im Eigenkapital	415'257.67	8'222.95		423'480.62
29100	Fonds im Eigenkapital	415'257.67	8'222.95		423'480.62
29100.01	Forstreservefonds	382'877.47	6'222.95		389'100.42
29100.02	Kulturfonds	32'380.20	2'000.00		34'380.20
2911	Legate und Stiftungen ohne eigene Rechtspersönlichkeit im EK	39'473.05	78.95	9'163.30	30'388.70
29110	Zweckgebundene Zuwendungen	39'473.05	78.95	9'163.30	30'388.70
29110.01	Frei Josef Steffen Fonds	39'473.05	78.95	9'163.30	30'388.70
295	Aufwertungsreserve	1'303'064.00			1'303'064.00
2950	Aufwertungsreserve	1'303'064.00			1'303'064.00
29500	Allgemeiner Haushalt	1'303'064.00			1'303'064.00
29500.02	Aufwertungsreserve Grundstücke	1'303'064.00			1'303'064.00
299	Bilanzüberschuss/-fehlbetrag	586'264.61	375'639.42	15'033.59	946'870.44
2990	Jahresergebnis	-15'033.59	375'639.42		360'605.83
29900	Jahresergebnis	-15'033.59	375'639.42		360'605.83
29900.01	Jahresergebnis	-15'033.59	375'639.42		360'605.83
2999	Kumulierte Ergebnisse der Vorjahre	601'298.20		15'033.59	586'264.61
29990	Kumulierte Ergebnisse der Vorjahre	601'298.20		15'033.59	586'264.61
29990.01	Eigenkapital	601'298.20		15'033.59	586'264.61
	Total Aktiven	2'344'059.33	613'215.85	253'471.42	2'703'803.76
	Total Passiven	2'344'059.33	383'941.32	24'196.89	2'703'803.76
	Aktivenüberschuss				0.00

EIGENKAPITALNACHWEIS JAHRESRECHNUNG 2018							
	Verpflichtungen bzw. Vorschüsse gegenüber Spezialfinanzierungen	Fonds	Rücklagen der Globalbudget- bereiche	Vorfinanzierungen	Aufwertungsreserve VV	Bilanzüberschuss / -fehlbetrag	Eigenkapital (Total)
	290	291	292	293	295	299	29
Bestand per 01.01.		454'730.72			1'303'064.00	586'264.61	2'344'059.33
Einlagen in Spezialfinanzierungen EK 3510							0.00
Entnahmen aus Spezialfinanzierungen des EK 4510							0.00
Einlagen in Fonds des EK 3511		2'000.00					2'000.00
Entnahmen aus Fonds EK 4511							0.00
Einlagen in Legate und Stiftungen ohne eigene Rechtspersönlichkeit im EK 3512		78.95					78.95
Entnahmen Legate und Stiftungen ohne eigene Rechtspersönlichkeit im EK 4512		-9'163.30					-9'163.30
Einlagen in Rücklagen der Globalbudgetbereiche 3892							0.00
Entnahmen aus Rücklagen der Globalbudgetbereiche 4892							0.00
Einlagen in Vorfinanzierungen des EK 3893							0.00
Entnahmen aus Vorfinanzierungen des EK 4893							0.00
Entnahmen aus Aufwertungsreserve							0.00
Abtragung Bilanzfehlbetrag 3899							0.00
Umbuchungen innerhalb des Eigenkapitals						-15'033.59	-15'033.59
							0.00
Jahresergebnis 90		6'222.95				375'639.42	381'862.37
Bestand per 31.12.	0.00	453'869.32	0.00	0.00	1'303'064.00	946'870.44	2'703'803.76

GELDFLUSSRECHNUNG

Ortsbürgergemeinde Ehrendingen

Bezeichnung	2018 CHF	2017 CHF
Ergebnis Erfolgsrechnung ohne Spezialfinanzierung (+ = Ertragsüberschuss / - = Aufwandüberschuss)	360'605.83	-15'033.59
Ergebnis Spezialfinanzierung (+ = Ertragsüberschuss / - = Aufwandüberschuss)	6'222.95	15'830.40
Abschreibungen von Verwaltungsvermögen und Investitionsbeiträgen	0.00	0.00
Abtragung Bilanzfehlbetrag	0.00	0.00
Wertberichtigungen auf Darlehen und Beteiligungen	0.00	0.00
Auflösung passivierte Investitionsbeiträge (-)	0.00	0.00
Entnahme (-) aus Aufwertungsreserve	0.00	0.00
Realisierte Kursverluste (+) und Gewinne (-) / Wertberichtigungen Anlagen FV	-361'898.00	0.00
Aufwertung VV (-)	0.00	0.00
Abnahme (+) / Zunahme (-) von Forderungen	0.00	0.00
Abnahme (+) / Zunahme (-) von aktiven Rechnungsabgrenzungen	0.00	0.00
Abnahme (+) / Zunahme (-) von Vorräten	0.00	0.00
Abnahme (-) / Zunahme (+) von laufenden Verbindlichkeiten	0.00	0.00
Abnahme (-) / Zunahme (+) von passiven Rechnungsabgrenzungen	0.00	-700.00
Abnahme (-) / Zunahme (+) von kurzfristigen Rückstellungen	0.00	0.00
Abnahme (-) / Zunahme (+) von langfristigen Rückstellungen	0.00	0.00
Abnahme (-) / Zunahme (+) von Fonds im Eigenkapital	2'000.00	2'000.00
Abnahme (-) / Zunahme (+) von Legaten und Stiftungen ohne eigene Rechtspersönlichkeit im EK	-9'084.35	-7'994.85
Abnahme (-) / Zunahme (+) von Rücklagen der Globalbudgetbereiche	0.00	0.00
Abnahme (-) / Zunahme (+) von Vorfinanzierungen	0.00	0.00
Geldfluss aus operativer Tätigkeit	-2'153.57	-5'898.04
Geldfluss aus Investitions- und Anlagentätigkeit		
Liquiditätswirksame Einnahmen (+) der Investitionsrechnung (exkl. Darlehen/Beteiligungen)	0.00	0.00
Liquiditätswirksame Ausgaben (-) der Investitionsrechnung (exkl. Darlehen/Beteiligungen)	0.00	0.00
Rückzahlung bzw. Verkauf (+) von Darlehen und Beteiligungen, Grundkapitalien VV	0.00	0.00
Vergabe bzw. Kauf (-) von Darlehen und Beteiligungen, Grundkapitalien VV	-232'724.50	0.00
Geldfluss aus Investitionstätigkeit ins Verwaltungsvermögen	-232'724.50	0.00
Verkauf (+) von Sachanlagen FV	0.00	0.00
Kauf (-) / Investitionen (-) von Sachanlagen FV	0.00	0.00
Zunahme (-) / Abnahme (+) von Kontokorrenten (aktive) mit Dritten	0.00	0.00
Verkauf (+) von Finanzanlagen FV	0.00	0.00
Kauf (-) von Finanzanlagen FV	-5'457.20	0.00
Geldfluss aus Anlagentätigkeit ins Finanzvermögen	-5'457.20	0.00
Geldfluss aus Investitions- und Anlagentätigkeit	-238'181.70	0.00
Geldfluss aus Finanzierungstätigkeit		
Abnahme (-) / Zunahme (+) von Kontokorrenten (passive) mit Dritten	0.00	0.00
Aufnahme (+) von Finanzverbindlichkeiten	0.00	0.00
Rückzahlung (-) von Finanzverbindlichkeiten	0.00	0.00
Abnahme (-) / Zunahme (+) von Verbindlichkeiten gegenüber Fonds im Fremdkapital	0.00	0.00
Zunahme (+) von Legaten und Stiftungen ohne eigene Rechtspersönlichkeit im EK	0.00	0.00
Geldfluss aus Finanzierungstätigkeit	0.00	0.00
Total Geldfluss	-240'335.27	-5'898.04
Bestand Flüssige Mittel inkl. Kontokorrent Einwohnergemeinde 1.1.	388'566.33	394'464.37
Bestand Flüssige Mittel inkl. Kontokorrent Einwohnergemeinde 31.12.	148'231.06	388'566.33
Kontrollrechnung Differenz Geldfluss	0.00	0.00

RÜCKSTELLUNGSSPIEGEL ORTSBÜRGERGEMEINDE EHRENDINGEN

	Kurzfristige Rückstellungen aus Mehrleistungen des Personals	Kurzfristige Rückstellungen für andere Ansprüche des Personals	Kurzfristige Rückstellungen für Prozesse	Kurzfristige Rückstellungen für nicht versicherte Schäden	Kurzfristige Rückstellungen für Bürgschaften und Garantieleistungen	Kurzfristige Rückstellungen übrige betriebliche Tätigkeit	Kurzfristige Rückstellungen für Vorsorgeverpflichtungen	Kurzfristige Rückstellungen für Finanzaufwand	Kurzfristige Rückstellungen der Investitionsrechnung
	2050	2051	2052	2053	2054	2055	2056	2057	2058
Bestand per 01.01.	0.00	0.00	0.00	0.00	0.00	0.00	0.00	0.00	0.00
Bildungen (inkl. Erhöhungen)	0.00	0.00	0.00	0.00	0.00	0.00	0.00	0.00	0.00
Verwendungen / Auflösung	0.00	0.00	0.00	0.00	0.00	0.00	0.00	0.00	0.00
Bestand per 31.12.	0.00	0.00	0.00	0.00	0.00	0.00	0.00	0.00	0.00

Keine Rückstellungen

BETEILIGUNGS- UND GEWÄHRLEISTUNGSSPIEGEL
Ortsbürgergemeinde Ehrendingen

Stand Rechnungsabschluss 2017

Organisation	Rechtsform	Tätigkeitsgebiet	Konto-Nr.	Buchwert 31.12.2016	Anteil der Gemeinde	jährlicher Beitrag (- Ertrag)	Risiko Einstufung GR	Risiko Einstufung Finanziell	
Privatrechtliche Unternehmungen (Aktiengesellschaften, Gesellschaften mit beschränkter Haftung, Genossenschaften)									
Aargo Holz AG	Aktiengesellschaft	Forstwirtschaft	14550.01	Fr. 3'000	k.A.	Fr. -	klein	klein	
Öffentliche Unternehmungen									
Forsbetrieb Studenland	Gemeindevertrag	Forstwirtschaft	14540.01	Fr. 232'725	13%	0.00	klein	klein	
Verträge									
Mitgliedschaften ab Fr. 1'000									
Andere									
Eventualverbindlichkeiten						Laufzeit	Betrag		
Eventualguthaben						Laufzeit	Betrag		
keine									

Risiko Einstufung Gemeinderat
 Individuelle Beurteilung durch den Gemeinderat infolge:
 Anteil Gemeinde an Beteiligung, Organisationsform, schwankendes Jahresergebnis oder Kosten
 Geschäftsumfeld, unbekannte Mitglieder, Haftung

Genehmigungsvermerk Risikobeurteilung
 Genehmigt durch den Gemeinderat Ehrendingen am 04.03.2019

möglicher Schaden

< 100'000.-- < 200'000.-- > 200'000.--

Risikobewertung
für Schadenseintritt

gross

mittel

klein

M	G	G
K	M	G
K	K	M

Die Beteiligungen wurden aufgrund oben stehender Skala bewertet.

Ortsbürgergemeinde Ehrendingen

Kreditkontrolle

Rechnung 2018	Kreditbetrag	Kumulierte Ausgaben bis 31.12.2017	Kumulierte Einnahmen bis 31.12.2017	Rechnung 2018 Ausgaben Einnahmen		Verfügbarer Restkredit
VOLKSWIRTSCHAFT						
8 VOLKSWIRTSCHAFT 8.8201.5540.00 Beteiligung Forstbetrieb Studenland GV 19.06.2017 / CHF 232'724	232'724.50	0.00	0	232'724.50		0.0
Total	232'724.50	0.00	0.00	232'724.50	0.00	0.00
Kontrolle IR				232'724.50	232'724.50	

Kontengr. / Nr.	Kontobezeichnung	Nr. Anlage	Bezeichnung	Anschaffungswerte			Buchwert	
				01.01.2018	Zugang	31.12.2018	01.01.2018	31.12.2018
10800	Grundstücke FV			504'914.00	325'743.00	830'657.00	504'914.00	830'657.00
10800.01	Grundstücke FV	10631	Acker/Wiese Im Steindler, Parz. 2196	8'484.00	0.00	8'484.00	8'484.00	8'484.00
10800.01	Grundstücke FV	10643	Acker Weiher, Parz. 241	28'530.00	0.00	28'530.00	28'530.00	28'530.00
10800.01	Grundstücke FV	10644	Acker Wetental, Parz. 397	660.00	0.00	660.00	660.00	660.00
10800.01	Grundstücke FV	10645	Garten Winkel, Parz. 646	1'345.00	0.00	1'345.00	1'345.00	1'345.00
10800.01	Grundstücke FV	10646	Wiese Hintere Bründlern, Parz. 943	22'875.00	0.00	22'875.00	22'875.00	22'875.00
10800.01	Grundstücke FV	10647	Wiese Vordere Bründlern, Parz. 944	35'980.00	0.00	35'980.00	35'980.00	35'980.00
10800.01	Grundstücke FV	10648	Wiese Rütene, Parz. 1001	183'300.00	0.00	183'300.00	183'300.00	183'300.00
10800.01	Grundstücke FV	10649	Acker Weiher, Parz. 1340	24'075.00	0.00	24'075.00	24'075.00	24'075.00
10800.01	Grundstücke FV	10650	Wiese Hutmatt, Parz. 1734	13'065.00	0.00	13'065.00	13'065.00	13'065.00
10800.01	Grundstücke FV	10651	Acker, Wiese Schladholz, Parz. 2126	30'435.00	0.00	30'435.00	30'435.00	30'435.00
10800.01	Grundstücke FV	10652	Acker, Wiese Böndleren, Parz. 2143	37'865.00	0.00	37'865.00	37'865.00	37'865.00
10800.01	Grundstücke FV	10653	Acker, Wiese Böndleren, Parz. 2146	25'895.00	0.00	25'895.00	25'895.00	25'895.00
10800.01	Grundstücke FV	10654	Acker, Wiese Sonnenberg, Parz. 2210	62'405.00	0.00	62'405.00	62'405.00	62'405.00
10800.01	Grundstücke FV	10674	Wald Schladholz, Parz. 2316	30'000.00	325'743.00	355'743.00	30'000.00	355'743.00
10840	Gebäude FV			138'845.00	36'155.00	175'000.00	138'845.00	175'000.00
10840.01	Liegenschaften gemäss Verzeich	10642	Wohnhaus Winkel	138'845.00	36'155.00	175'000.00	138'845.00	175'000.00
14040	Allg. Haushalt			4.00	0.00	4.00	4.00	4.00
14040.01	Hochbauten	10628	Waldhütte Lägern	1.00	0.00	1.00	1.00	1.00
14040.01	Hochbauten	10636	Waldhütte Schladholz	1.00	0.00	1.00	1.00	1.00
14040.01	Hochbauten	10638	Waldhütte Haselhölzli	1.00	0.00	1.00	1.00	1.00
14040.01	Hochbauten	10641	Unterstand Rehbrünneli Lägern	1.00	0.00	1.00	1.00	1.00
14050	Allg. Haushalt			1'308'730.00	0.00	1'308'730.00	1'308'730.00	1'308'730.00
14050.01	Waldungen	10622	Wald Oberhau, Parz. 116	19'079.00	0.00	19'079.00	19'079.00	19'079.00
14050.01	Waldungen	10623	Wald Unterhau, Parz. 281	55'142.00	0.00	55'142.00	55'142.00	55'142.00
14050.01	Waldungen	10624	Wald Steinbuck, Parz. 887	23'682.00	0.00	23'682.00	23'682.00	23'682.00
14050.01	Waldungen	10625	Wald Sackhölzli, Parz. 982	10'222.00	0.00	10'222.00	10'222.00	10'222.00
14050.01	Waldungen	10626	Wald Bollhölzli, Parz. 1135	5'866.00	0.00	5'866.00	5'866.00	5'866.00
14050.01	Waldungen	10627	Wald Lägern, Parz. 1342	432'798.00	0.00	432'798.00	432'798.00	432'798.00
14050.01	Waldungen	10629	Wald Sackhölzli, Parz. 1739	966.00	0.00	966.00	966.00	966.00
14050.01	Waldungen	10630	Wald Schladholz, Parz. 2112	769.00	0.00	769.00	769.00	769.00
14050.01	Waldungen	10632	Wald Fuchshölzli, Parz. 2302	10'836.00	0.00	10'836.00	10'836.00	10'836.00
14050.01	Waldungen	10633	Wald Fuchshölzli, Parz. 2303	2'208.00	0.00	2'208.00	2'208.00	2'208.00
14050.01	Waldungen	10634	Wald Steinbuck, Parz. 2306	80'759.00	0.00	80'759.00	80'759.00	80'759.00
14050.01	Waldungen	10635	Wald/Acker Schladholz, Parz. 2316	349'741.00	0.00	349'741.00	349'741.00	349'741.00
14050.01	Waldungen	10637	Wald Haselhölzli, Parz. 2317	162'227.00	0.00	162'227.00	162'227.00	162'227.00
14050.01	Waldungen	10639	Wald Lägern, Parz. 2320	9'227.00	0.00	9'227.00	9'227.00	9'227.00
14050.01	Waldungen	10640	Wald Lägern, Parz. 2321	121'168.00	0.00	121'168.00	121'168.00	121'168.00
14050.01	Waldungen	10655	Wald Sulz, Parz. 927	2'155.00	0.00	2'155.00	2'155.00	2'155.00
14050.01	Waldungen	10675	Wald Bründlern, Parz. 943/944	330.00	0.00	330.00	330.00	330.00
14050.01	Waldungen	10676	Wald Rütene, Parz. 1001	20'195.00	0.00	20'195.00	20'195.00	20'195.00
14050.01	Waldungen	10683	Wald Wieholz Parz. 261	1'360.00	0.00	1'360.00	1'360.00	1'360.00
14540	Beteiligungen an öffentlichen Unternehmungen allgemeiner Haushalt			0.00	232'724.50	232'724.50	0.00	232'724.50
14540.01	Beteiligung Forstbetrieb	10730	Beteiligung Forstbetrieb Studenland	0.00	232'724.50	232'724.50	0.00	232'724.50
14550	Beteiligungen an privaten Unternehmungen allgemeiner Haushalt			0.00	3'000.00	3'000.00	0.00	3'000.00
14550.01	Beteiligung AARGO-HOLZ AG	10732	Beteiligung AARGO-HOIZ AG	0.00	3'000.00	3'000.00	0.00	3'000.00
Total				1'952'493.00	597'622.50	2'550'115.50	1'952'493.00	2'550'115.50

Berechnung des Sollbestandes des Forstreservefonds

Waldfläche: 131.61 Hektaren

Ortsbürgergemeinde Ehrendingen

Jahr	Bruttoholzerlös	Total der letzten 5 Jahre	Durchschnitt = Sollbestand	Doppelter Sollbestand	effektiver Bestand				frei verfügbar
					im Forstbetrieb Studienland	Beteil.-Quote in %	Forstreserve OBG	Total Forstreservefonds	
2014	58'988.65								
2015	75'943.35								
2016	78'038.95								
2017	120'102.75								
2018	93'303.04	426'376.74	85'275.35	170'550.70	238'181.70	13.48	389'100.42	627'282.12	456'731.42

Berechnung des Sollbestandes des Forstreservefonds
Ortsbürgergemeinde Ehrendingen

Waldfläche: 131.61 Hektaren

Jahr	Brutto- holzerlös	Total der letzten 5 Jahre	Durchschnitt = Sollbestand	Doppelter Sollbestand	effektiver Bestand			frei verfügbar	
					im Forstbetrieb Studenland	Beteil.- Quote in %	Forstreserve OBG		Total Forstreserve- fonds
2013	141'071.55								
2014	58'988.65								
2015	75'943.35								
2016	78'038.95								
2017	120'102.75	474'145.25	94'829.05	189'658.10	232'724.50	13.49	150'152.97	382'877.47	193'219.37
B2018	80'000.00	413'073.70	82'614.75	165'229.50	238'416.34	13.49	150'152.97	388'569.31	223'339.81
B2019	80'000.00	434'085.05	86'817.00	173'634.00	231'714.51	13.49	163'642.97	395'357.48	221'723.48



AARGO - HOLZ AG

Aargau Ost Holzvermarktung



Geschäftsbericht 2017/18 der AARGO-HOLZ AG

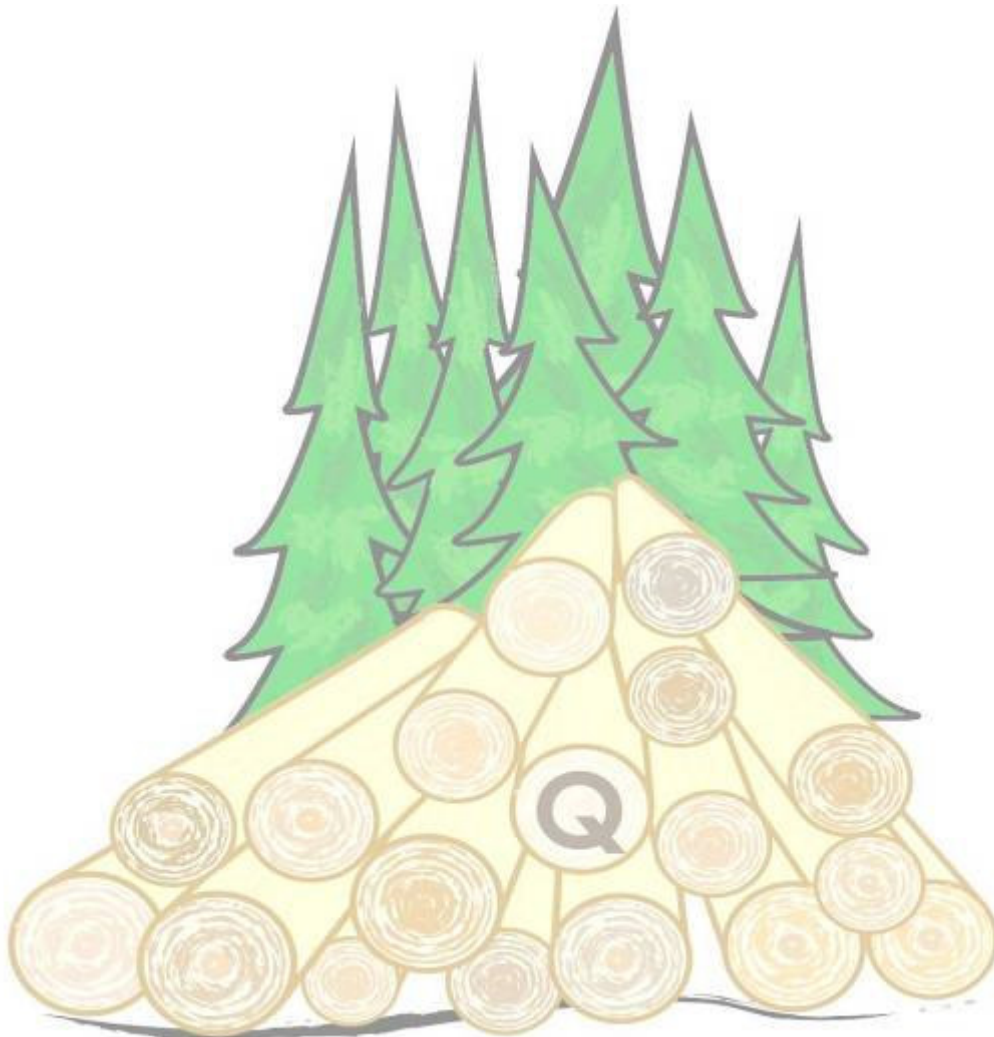

Geschäftsbericht 2017/18 der AARGO-HOLZ AG

Inhaltsverzeichnis

1.	Organigramm / Organe der Gesellschaft	1
2.	Die wichtigsten Kennziffern im Überblick	1
3.	Jahresbericht 2017/18 Einleitung und Zusammenfassung des Verwaltungsrates	2
4.	Bericht des Geschäftsführers	3
5.	Erfolgsrechnung / Bilanz / Anhang / Gewinnverwendung	6
6.	Bericht der Revisionsstelle	10
7.	Anträge des Verwaltungsrates an die Generalversammlung	11
8.	Ausblick	11

1. Organigramm / Organe der Gesellschaft

Organigramm AARGO – HOLZ AG



Abb. 1 Organigramm AARGO-HOLZ AG Geschäftsjahr 2017/18

2. Die wichtigsten Kennziffern im Überblick

Kennziffern

Geschäftsjahr	2017 - 2018	2016 - 2017
Umsatzmenge (fm)	35'354	34'816
Umsatz CHF	1.335 Mio.	1.1669Mio.
Jahresergebnis CHF	+3'744.79	+3'117.72
Bilanzsumme CHF	272'394.15	245'352.32
Verwaltungskosten pro umgesetzte fm in CHF	2.72	2.66
Anzahl Lieferungen mit Bahnwaggon	ca. 40	ca. 11
Anzahl Kunden	21	26
Kunde mit grösster Menge in fm	5594	5'534
Zuliefernde Revierförster	20	19
Aktienkapital CHF	150'000.00	150'000.00
Anzahl Aktionäre per Ende Geschäftsjahr	56	54

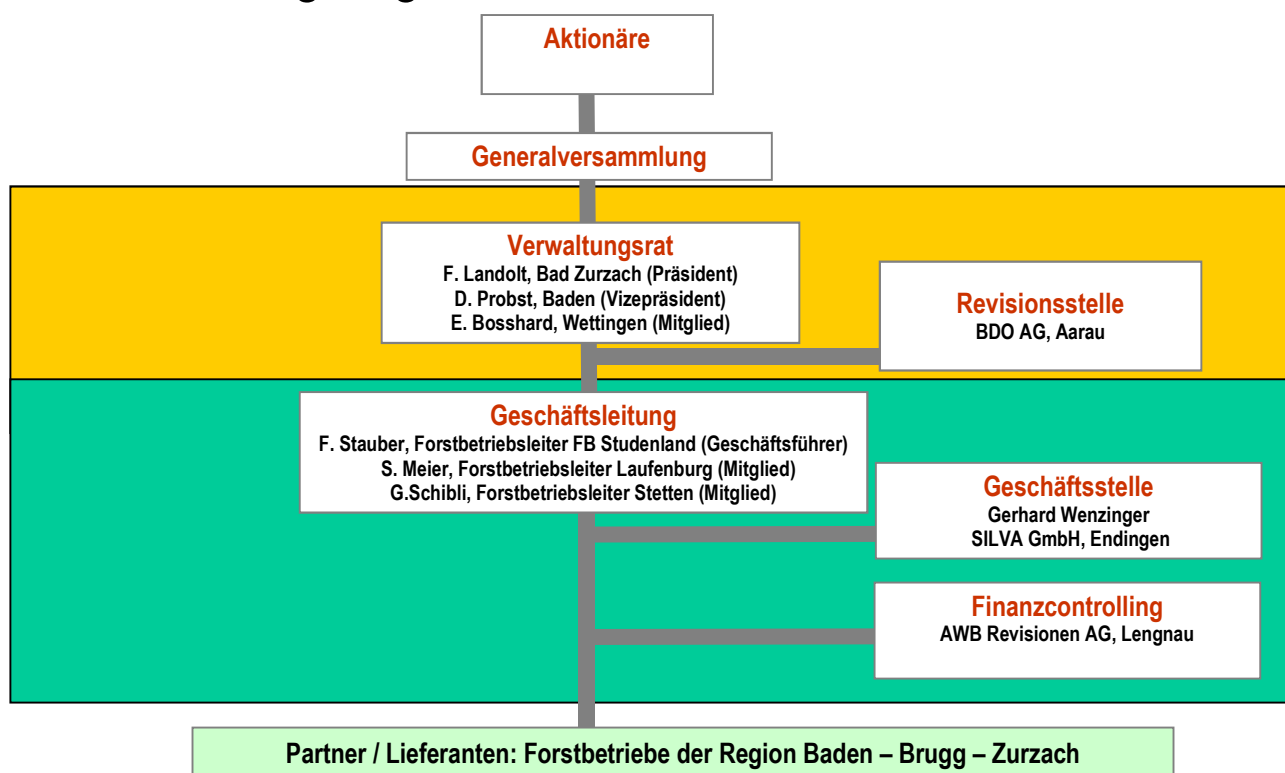
3. Jahresbericht 2017/18

Einleitung und Zusammenfassung des Verwaltungsrates

Sehr geehrte Aktionäre

Die AARGO HOLZ AG tritt am Holzmarkt als Bündelungs-Organisation auf, sie vermittelt Holz-Sortimente an Sägereien und Holzhändler. Der für das Geschäftsjahr budgetierte Umsatz von 36'000 Festmetern scheint sich über die vergangenen Jahre einzupendeln. Das Ziel wurde um wenige Festmeter nicht ganz erreicht. Dank tieferen Kosten leicht unter Budget, kann für das Geschäftsjahr 2017/2018 ein kleiner Gewinn ausgewiesen werden. Der Verwaltungsrat der AARGO HOLZ AG dankt allen an unserer Organisation Beteiligten für das engagierte Mittragen zum erreichten Jahresergebnis.

Die Preise auf dem Holzmarkt machen – trotz guter Nachfrage – weiter zu schaffen. Sturmholz und nach dem heissen Sommer vermehrt wieder Käferholz helfen kaum, die Preis-Situation zu entschärfen.

„Krankenaekte Wald“ lautet die Schlagzeile in einer grossen Tageszeitung in diesen Tagen. Pilze, tierische Schädlinge, auch eingeschleppt aus fernen Ländern, machen den Bäumen zu schaffen. Nun schlägt auch noch die Hitze und Trockenheit zu. Im Verbund dieser Umstände ist die grüne Lunge stark gefordert. Ob wir Menschen, ob sich die Natur und der Wald an diese neuen klimatischen Veränderungen gewöhnen können? Wie wird sich künftig der Wald verändern? Die Leiter der Forstbetriebe werden sich diesen Fragen und Entwicklungen stellen müssen.

Die Veränderungen am Holzmarkt vom Rundholz-Markt zum Holz als Energie-Träger sind schon länger zu beobachten. Zusammen mit der Geschäftsleitung verfolgt der Verwaltungsrat regelmässig die Entwicklung, speziell auch in der Region des Einzugsgebietes der AARGO HOLZ AG.

FAGUS SUISSE AG ist der Schweizer Spezialist für Buchenverarbeitung konstruktiven Holzbau. Die Buche – lateinisch FAGUS – eignet sich dank hoher Festigkeitswerte hervorragend für tragende Konstruktionen. Die Buche als Baustoff der Zukunft hat ein grosses Potenzial. So hat der Verwaltungsrat beschlossen, sich mit einem einmaligen Betrag von CHF 10'000 an der Firma zu beteiligen.

Der Verwaltungsrat dankt den Forstbetriebsleitern für die zugesagten Holzlieferungen sowie der Geschäftsleitung für das Engagement und die Bereitschaft sich den Herausforderungen am Holzmarkt zu stellen. Der Dank des Verwaltungsrates geht auch an die Geschäftsstelle für die kompetente Abwicklung und Abrechnung der Holzlieferungen.

Organisation der AARGO-HOLZ AG

Geschäftsleitung und Geschäftsstelle

Unter der Leitung von Felix Stauber trifft sich die Geschäftsleitung zur monatlichen Sitzung. Sie verfolgt das Geschehen am Holzmarkt, koordiniert und knüpft den Kontakt zu den Holzabnehmern und bereitet die ebenfalls monatlich stattfindenden Holzmarktsitzungen vor.

Seit 2017 ist Guido Schibli, Leiter Forstbetrieb Reusstal in Stetten als Mitglied in die Geschäftsleitung aufgenommen worden.

Die Geschäftsleitung informiert den Verwaltungsrat durch ein monatliches Management Informations-System und an den quartalsweisen Sitzungen über die Entwicklung der Zahlen unserer Aktiengesellschaft. Verstärkt sucht die Geschäftsleitung den Kontakt zu anderen räumlich angrenzenden Holzvermarktungs-Organisationen. Die Abwicklung der Arbeiten zwischen den unseren Kunden und den Forstbetrieben erfolgt über die Geschäftsstelle der AARGO-HOLZ AG. Gerhard Wenzinger als Leiter der Geschäftsstelle und Frau Nathalie Stefani als Mitarbeitende.

Holzmarkt

Jeweils am 3. Mittwoch-Morgen des laufenden Monats findet die Holzmarktsitzung in Lengnau statt. Nebst Informations- und Erfahrungs-Austausch unter den Betriebsleitern stehen die aktuellen Holzverkäufe und -lieferungen auf der Traktandenliste. Die Holzmarkt-Sitzung kann als „Motor“ der AARGO HOLZ AG bezeichnet werden.

Aktionariat

Wir begrüssen als neue Aktionäre der AARGO HOLZ AG die Gemeinden Mettauertal und Schleinikon im Wehntal. Diese Gemeinden konnten je eine Aktie von der Gemeinde Böbikon übernehmen. Wir freuen uns über diese Erweiterung und danken schon heute für die Zusammenarbeit.

Felix Landolt, Präsident des Verwaltungsrates

4. Bericht des Geschäftsführers

Jahresziel

Mit 35'300 fm Umsatz haben wir das Jahresziel nur knapp nicht erreicht. Es lagern noch grosse Vorräte Sturmholz in den Wäldern. Dieses wird schon Anfang neuen Geschäftsjahrs für Umsatz sorgen. Ich danke allen Forstbetriebsleitern für die gelieferten Holz mengen. Gegenüber dem Vorjahr blieb die Menge stabil. Alle Lieferverträge wurden zur Zufriedenheit unserer Kunden erfüllt. Damit zeigt sich die AARGO HOLZ AG als verlässlicher Partner. Sie behauptet ihre Marktstellung und leistet wertvolle Dienste gegenüber den angeschlossenen Forstbetrieben.

Finanzen

Das finanzielle Ergebnis entspricht den Vorgaben und der Geschäftsphilosophie. Die AARGO HOLZ AG wirtschaftet nicht gewinnorientiert, sondern verrechnet die Aufwendungen nur kostendeckend und gibt möglichst viel vom Verkaufserlös direkt an ihre Aktionäre weiter. Der Verwaltungsrat und die Geschäftsleitung wurden gleich entschädigt wie in den letzten Jahren. Der geplante Mengenumsatz wurde nahezu erreicht, die Kosten der Geschäftsstelle liegen unter dem Budget und die Bilanz beim Holzverkaufsprogramm ist positiv. Vor allem, weil nur wenig, aufwändiges Exportholz auf der Geschäftsstelle abgewickelt werden musste, sind die Kosten dort tiefer als geplant und damit der Rechnungsabschluss etwas besser als erwartet.

Mengen und Preise

Die Holznachfrage im Inland ist ungebremst. In der Schweiz wird kräftig gebaut und dafür häufig Holz verwendet. Vom Spätsommer bis Neujahr herrschte trockene Witterung. Einzig im Januar 2018 waren die Niederschläge etwas über dem jährlichen Mittel. Seither ist es wieder zu trocken. Die Gefahr einer Borkenkäfer-Massenvermehrung spitzt sich zu. Spätestens ab August 2018 wird mit verstärktem Käferholzanfall gerechnet, welches den Holzmarkt zusätzlich zum Sturmholz belastet. Das Sturmholz stammt von den Januarstürmen Burglind, Evi und Frederike. In der Schweiz sind gegen 50% einer normalen Jahresnutzung diesen Stürmen zum Opfer gefallen. Dank der grossen Inlandnachfrage wurde nur wenig Holz exportiert und die Preise sind auf tiefem Niveau stabil geblieben. Wir rechnen, dass die grossen Vorräte bis Ende Jahr abgebaut sind und ab Januar 2019 wieder normal genutzt werden kann. Die Geschäftsleitung konnte bereits früh im Herbst grosse Verträge mit unseren Holzabnehmern abschliessen. 2017 konnten wir, nach einem Lieferstopp im vergangenen Jahr, wieder ein kleine Menge Zellstoffholz nach Deutschland exportieren - mit steigender Tendenz. Die uns fehlende Umsatzmenge wurde mit Holzschnitzelholz kompensiert. Vor allen die Heizzentrale in Bad Zurzach hat einen neuen Absatzkanal geöffnet.

Die Nachfrage nach Buchenbrennholz in langer Form hat wieder angezogen. Leider steigen die Brennholzpreise trotzdem nicht. Generell haben die Holzpreise im verflossenen Geschäftsjahr stagniert. Eine leichte Preiserhöhung konnte nur beim sägefähigen Buchenholz und bei den Eichen realisiert werden.

Die Betriebsleiter haben die angemeldeten Mengen geliefert und wir konnten alle Verträge zur Zufriedenheit der Holzkäufer erfüllen.



Abb. 3 Abnehmer nach übernommener Holzmenge



Abb. 4 Kundenportfolio > 200 fm

Lieferanten

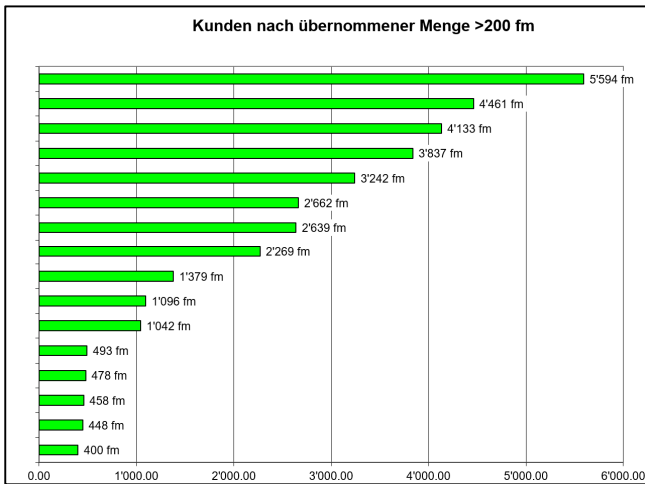

Abb. 5 Forstbetriebe nach gelieferter Rundholzmenge (%-Anteil am Gesamtabsatz der AARGO-HOLZ AG) (* SILVA Betriebe = Endingen, Kaiserstuhl ...)

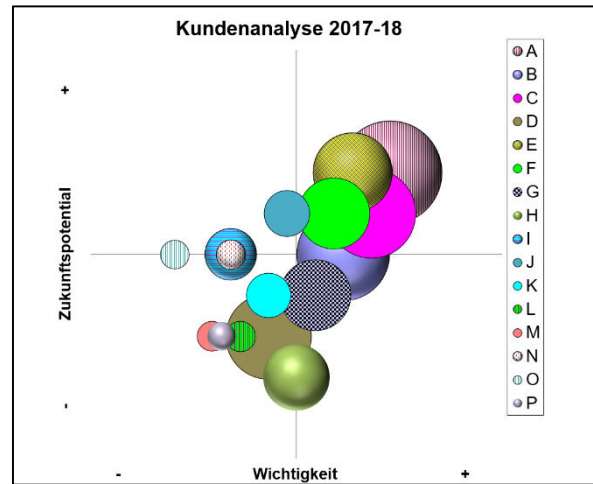
Energieholz

Der Energieholzanteil an der Holznutzung steigt stetig und wird weiter steigen. Die AARGO HOLZ AG sieht in diesem Segment ihre Zukunft. Wir wären bereit für grössere Heizzentralen (>5000 Srm Jahresbedarf) die Holzschnitzel-Logistik zu machen. Einige vielversprechende Projekte mit grossem Energieholzbedarf sind in der Planungs- oder sogar Realisierungsphase. In naher Zukunft wird der grösste Teil der Holzproduktion unserer Wälder lokal und regional als Energielieferant verwertet.

Geschäftsleitung / Holzmarktsitzungen / Dank

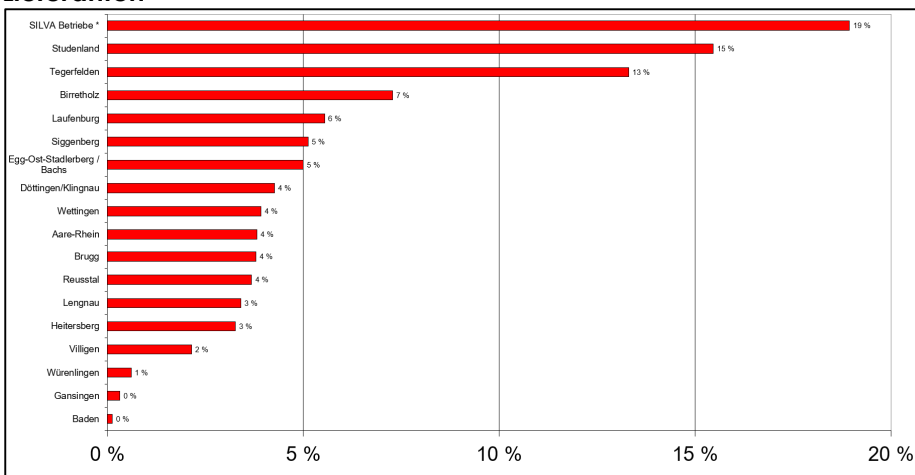
Wir sind ein eingespieltes Team. Die Geschäftsabläufe sind standardisiert. Die Geschäftsleitung tagt monatlich für zwei Stunden und bespricht das aktuelle Holzmarktgeschehen und die Kundenkontakte. In der Disziplin Holzsortierung haben wir zwei Mal Weiterbildungsanlässe für unsere Försterkollegen organisiert.

Immer am dritten Mittwoch des Monats treffen sich im Forstwerkhof in Lengnau alle Betriebsleiter zur Holzmarktsitzung. Diese waren wie gewohnt gut besucht und produktiv. Die Betriebsleiter bringen ihr Wissen und Erkenntnisse über das Marktgeschehen ein. So können alle voneinander profitieren und wir können anschliessend die Kundschaft gezielt mit den gewünschten Sortimenten versorgen. Einer kann immer liefern. Grosse Aufträge werden aufgeteilt, damit sie von uns erfüllt werden können.

Diese Holzmarktsitzungen sind der Kern unserer Organisation. Der monatliche Austausch unter den Forstbetriebsleitern hält alle auf dem aktuellen Stand und wir helfen uns gegenseitig beim Holzverkauf einen möglichst guten Job zu machen.

An dieser Stelle danke ich den Forstbetriebsleitern für ihr Vertrauen, den Mitgliedern der Geschäftsleitung für die Mitarbeit, der SILVA GmbH für die zuverlässige Administrationsarbeit, der AWB Revisi-

onen AG für das Finanzreporting und dem Verwaltungsrat für die wohlwollende Unterstützung und konstruktive Kontrolle.

Felix Stauber, Geschäftsführer



Abb. 6 Forstwartlehre überbetrieblicher Kurse A, B und C - Holzernte

Erläuterung zur Jahresrechnung 2017/18

Trotz einiger Herausforderungen am Markt konnte das Umsatzziel von 36'000 fm (verkaufte und vermittelte Holzmenge) fast erreicht werden. Insgesamt wurden 35'354 fm (Vorjahr 34'816 fm) umgesetzt. Das Budget der verkauften Holzmenge von 19'000 fm wurde mit 17'382 fm um 8.52% verfehlt. Allerdings konnte der im Budget anvisierte Preis von CHF 70.00/fm mit CHF 72.75/fm übertroffen werden. Positiver fiel die mit 18'078 fm vermittelte Holzmenge aus, die unseren Planwert von 17'000 fm um 6.34% übertroffen hat. Wie auch schon im Vorjahr mussten wegen nicht erreichtem Umsatz an drei Aktionäre Sockelgebühren (weniger als CHF 1'000 Umsatz) verrechnet werden.

Der Nettoerlös aus Holzverkauf und Holzvermittlung konnte im Berichtsjahr auf CHF 1'309'041.58 (Vorjahr; CHF 1'141'674.69) gesteigert werden. Der Bruttogewinn I entwickelte sich positiv. Im 2017/18 wiesen wir einen Wert von CHF 107'566.79 (Vorjahr: CHF 104'027.88) aus. Dank guter Kostenkontrolle halten sich die Ausgaben im Berichtsjahr im Rahmen des Budgets. Der Betrieb der Software Winforst Pro 32 brachte einen kleinen Verlust von CHF 520.15. Es wurden in diesem Jahr keine Rückstellungen für die Erneuerung gemacht. Das Delkredere wurde auf Grund der hohen Guthaben um CHF 2'800.00 erhöht. Der Jahresgewinn von CHF 3'744.79 verbleibt in der Aargo Holz AG.

5. Erfolgsrechnung / Bilanz / Stand Aktien / Gewinnverwendung

BILANZ

	<u>30.06.2018</u>	<u>30.06.2017</u>
	CHF	CHF
AKTIVEN		
Umlaufvermögen		
Flüssige Mittel	157'123.51	200'002.10
Forderungen aus Lieferungen und Leistungen		
gegenüber Dritten	53'998.09	7'224.90
gegenüber Beteiligten und Organen	29'311.95	20'851.75
Delkredere	-4'200.00	-1'400.00
Übrige kurzfristige Forderungen		
gegenüber Dritten	10'442.00	1'272.92
Aktive Rechnungsabgrenzungen	<u>15'717.60</u>	<u>15'632.80</u>
Total Umlaufvermögen	<u>262'393.15</u>	<u>243'584.47</u>
Anlagevermögen		
Finanzanlagen		
Beteiligungen	10'000.00	0.00
Sachanlagen		
Mobile Sachanlagen	<u>1.00</u>	<u>1.00</u>
Total Anlagevermögen	<u>10'001.00</u>	<u>1.00</u>
TOTAL AKTIVEN	<u>272'394.15</u>	<u>243'585.47</u>
PASSIVEN		
Kurzfristiges Fremdkapital		
Verbindlichkeiten aus Lieferungen und Leistungen		
gegenüber Dritten	51'874.68	2'482.48
gegenüber Beteiligten und Organen	13'690.84	38'069.15
Passive Rechnungsabgrenzungen	<u>8'350.00</u>	<u>8'300.00</u>
Total kurzfristiges Fremdkapital	<u>73'915.52</u>	<u>48'851.63</u>
Langfristiges Fremdkapital		
Rückstellungen	<u>5'000.00</u>	<u>5'000.00</u>
Total langfristiges Fremdkapital	<u>5'000.00</u>	<u>5'000.00</u>
Total Fremdkapital	<u>78'915.52</u>	<u>53'851.63</u>
Eigenkapital		
Aktienkapital	150'000.00	150'000.00
Gesetzliche Gewinnreserven	22'000.00	21'000.00
Gewinnvortrag	17'733.84	15'616.12
Jahresgewinn	<u>3'744.79</u>	<u>3'117.72</u>
Bilanzgewinn per 30.06. / Freiwillige Gewinnreserven	<u>21'478.63</u>	<u>18'733.84</u>
Total Eigenkapital	<u>193'478.63</u>	<u>189'733.84</u>
TOTAL PASSIVEN	<u>272'394.15</u>	<u>243'585.47</u>

ERFOLGSRECHNUNG

	01.07.2017	01.07.2016
	<u>- 30.06.2018</u>	<u>- 30.06.2017</u>
	CHF	CHF
Erlös Holzverkauf / Holzvermittlung	1'309'041.58	1'141'674.69
Erlös WFP32	<u>26'840.00</u>	<u>27'714.00</u>
Nettoerlös aus Lieferungen und Leistungen	1'335'881.58	1'169'388.69
Aufwand Holzeinkauf	-1'170'023.44	-1'025'589.27
Aufwand Transport Holzeinkauf	-30'931.20	-7'828.19
Aufwand WFP32	<u>-27'360.15</u>	<u>-31'943.35</u>
Direkter Aufwand	-1'228'314.79	-1'065'360.81
Bruttogewinn 1	107'566.79	104'027.88
Personalaufwand (VR-Honorare inkl. GV)	<u>-6'162.50</u>	<u>-6'274.00</u>
Bruttogewinn 2	101'404.29	97'753.88
Geschäftsstelle / Geschäftsleitung	-82'108.85	-79'513.00
Aufwand Rechnungswesen und Revision	-9'423.75	-10'570.00
Übriger Verwaltungsaufwand	-4'292.75	-2'744.11
Versicherungen, Gebühren	<u>-613.20</u>	<u>-613.20</u>
Betriebsgewinn vor Abschreibungen, Finanzerfolg und Steuern (EBITDA)	4'965.74	4'313.57
Abschreibungen	<u>0.00</u>	<u>0.00</u>
Betriebsgewinn vor Finanzerfolg und Steuern (EBIT)	4'965.74	4'313.57
Kapitalaufwand	-57.10	-56.20
Kapitalertrag	<u>31.15</u>	<u>125.70</u>
Betriebsgewinn vor Steuern (EBT)	4'939.79	4'383.07
a.o. Aufwand aus Schadenfällen / Aufräumarbeiten	<u>0.00</u>	<u>-120.35</u>
Jahresgewinn vor Steuern	4'939.79	4'262.72
Steuern	<u>-1'195.00</u>	<u>-1'145.00</u>
Jahresgewinn	<u>3'744.79</u>	<u>3'117.72</u>



Abb. 8 Forstwartlehre überbetrieblicher Kurse D1+2 - Jungwaldpflege

Anhang der Jahresrechnung per 30. Juni 2018

1.1 Angaben über die in der Jahresrechnung angewandten Grundsätze

Die vorliegende Jahresrechnung wurde gemäss den Vorschriften des Schweizer Gesetzes, insbesondere der Artikel über die kaufmännische Buchführung und Rechnungslegung des Obligationenrechts (Art. 957 bis 962) erstellt.

2.1 Anzahl Vollzeitstellen im Jahresdurchschnitt

Die Anzahl der Vollzeitstellen im Jahresdurchschnitt liegt in beiden Jahren nicht über 10.

2.2 Erläuterungen zu ausserordentlichen, einmaligen oder periodenfremden Positionen der Erfolgsrechnung

Kosten für die Bahnhofplatzreinigung CHF 120.35

2.3 Wesentliche Ereignisse nach dem Bilanzstichtag

Nach dem Bilanzstichtag und bis zur Verabschiedung der Jahresrechnung durch den Verwaltungsrat sind keine wesentlichen Ereignisse eingetreten, welche die Aussagefähigkeit der Jahresrechnung beeinträchtigen würden, resp. an dieser Stelle offengelegt werden müssten.

ANTRAG DES VERWALTUNGSRATES UEBER DIE VERWENDUNDES BILANZGEWINNES PER 30. JUNI 2018

	<u>2017/2018</u>	<u>2016/2017</u>
	CHF	CHF
<u>Ermittlung</u>		
Gewinnvortrag des Vorjahres	17'733.84	15'616.12
Jahresgewinn	3'744.79	3'117.72
Bilanzgewinn	<u>21'478.63</u>	<u>18'733.84</u>
<u>Verwendung</u>		
Zuweisung in die gesetzlichen Gewinnreserven	1'000.00	1'000.00
Vortrag auf neue Rechnung	20'478.63	17'733.84
Bilanzgewinn	<u>21'478.63</u>	<u>18'733.84</u>



Abb. 9 Forstwartlehre überbetrieblicher Kurs E - Bauwesen

6. Bericht Revisionsstelle



Bericht der Revisionsstelle zur eingeschränkten Revision
an die Generalversammlung der

AARGO-HOLZ AG, Bad Zurzach

Als Revisionsstelle haben wir die Jahresrechnung (Bilanz, Erfolgsrechnung und Anhang) der AARGO-HOLZ AG für das am 30. Juni 2018 abgeschlossene Geschäftsjahr geprüft.

Für die Jahresrechnung ist der Verwaltungsrat verantwortlich, während unsere Aufgabe darin besteht, die Jahresrechnung zu prüfen. Wir bestätigen, dass wir die gesetzlichen Anforderungen hinsichtlich Zulassung und Unabhängigkeit erfüllen.

Unsere Revision erfolgte nach dem Schweizer Standard zur Eingeschränkten Revision. Danach ist diese Revision so zu planen und durchzuführen, dass wesentliche Fehlaussagen in der Jahresrechnung erkannt werden. Eine eingeschränkte Revision umfasst hauptsächlich Befragungen und analytische Prüfungshandlungen sowie den Umständen angemessene Detailprüfungen der beim geprüften Unternehmen vorhandenen Unterlagen. Dagegen sind Prüfungen der betrieblichen Abläufe und des internen Kontrollsystems sowie Befragungen und weitere Prüfungshandlungen zur Aufdeckung deliktischer Handlungen oder anderer Gesetzesverstösse nicht Bestandteil dieser Revision.

Bei unserer Revision sind wir nicht auf Sachverhalte gestossen, aus denen wir schliessen müssten, dass die Jahresrechnung sowie der Antrag über die Verwendung des Bilanzgewinns nicht Gesetz und Statuten entsprechen.

Aarau, 8. August 2018

BDO AG

ppa. Pascal Zünd

Zugelassener Revisionsexperte

i.V. David Koch

Leitender Revisor
Zugelassener Revisor

Beilagen
Jahresrechnung
Antrag über die Verwendung des Bilanzgewinns

7. Anträge des Verwaltungsrates an die Generalversammlung

- 7.1 Genehmigung des Jahresberichtes und der Jahresrechnung nach Kenntnisnahme vom Bericht der Revisionsstelle
- 7.2 Verwendung des Jahresgewinns per 30.06.2018 von CHF 3'744.79
Zuweisung an die gesetzliche Reserve von CHF 1'000.00
Vortrag auf die neue Rechnung 2018/19 CHF 20'478.63

8. Ausblick

Die im Hochsommer herrschende Hitzeperiode geht in die Geschichte ein. Die damit verbundene grosse Trockenheit macht den Wäldern zu schaffen. Wir sind gespannt, wie sich das auf die kommende Holzerei-Saison und die Entwicklung der Holzpreise auswirken wird. Die AARGO HOLZ AG beobachtet und verfolgt aktiv Projekte für Holzschnitzelheizungen in unserem erweiterten Einzugsgebiet. Sollte sich ein Projekt für eine grosse Heizzentrale ergeben prüfen wir das Angebot die Logistik für die Holzlieferungen zu übernehmen.

AARGO – HOLZ AG

Felix Landolt
Präsident des
Verwaltungsrates

Felix Stauber
Geschäftsführer



Abb. 10 Forstwartlehre überbetrieblicher Kurs F - Nothilfe