



# Rechnung 2021

## Ortsbürgergemeinde Ehrendingen

Kurzbericht  
Erfolgsrechnung  
Investitionsrechnung  
Bilanz



Passations-Check:

- |                          |              |                   |
|--------------------------|--------------|-------------------|
| <input type="checkbox"/> | Gemeinderat  | ...../...../..... |
| <input type="checkbox"/> | ext. Prüfung | ...../...../..... |
| <input type="checkbox"/> | Fiko         | ...../...../..... |
| <input type="checkbox"/> | GV           | ...../...../..... |



# Vollständigkeitserklärung

Der Ortsbürgergemeinde Ehrendingen gemäss § 94 a Absatz 3 des Gemeindegesetzes

## Bestandes- und Verwaltungsrechnung 2021

Der Gemeinderat und die Leitung Finanzen bestätigen gemeinsam mit dem Abschluss der Jahresrechnung 2021 gegenüber der Finanzkommission/Kontrollstelle, dass

- a) alle buchungspflichtigen Geschäftsfälle in der vorliegenden Jahresrechnung erfasst sind,
- b) sämtliche Vermögenswerte, Verpflichtungen, Guthaben und Schulden in der Bilanz berücksichtigt sind,
- c) alle Eventualverpflichtungen, Bürgschaften und Beteiligungsverhältnisse im Anhang zur Jahresrechnung aufgeführt sind,
- d) alle zum Verständnis des Jahresergebnisses nötigen Informationen in den Erläuterungen zur Rechnung enthalten sind.

Bemerkungen:

Keine.

5420 Ehrendingen, 24. Februar 2022

### Leitung Finanzen

Michel Knecht  
Abteilungsleiter Finanzen

### Namen des Gemeinderates

Dorothea Frei  
Gemeindeammann

Jennifer Jaun  
Gemeindeschreiberin



# **Bericht der externen Bilanzprüfung**



# **Review externe Bilanzprüfung**



## **Bericht der Finanzkommission**

Die Bilanz, die Investitions- und Erfolgsrechnung des Rechnungsjahres 2021 wurde durch die Finanzkommission geprüft. Details sind im Bericht der Finanzkommission enthalten.

Ehrendingen, .....

.....  
Präsidium

.....  
Aktuarat

.....  
Mitglied

Bemerkung: Für die Gültigkeit sind mindestens zwei Unterschriften erforderlich.



# Passation Ortsbürgerversammlung

Die Bestandes- und Verwaltungsrechnung 2021 wurde an der Ortsbürgerversammlung vom 10. Juni 2022 genehmigt.

.....  
**Dorothea Frei**  
Gemeindeammann

.....  
**Jennifer Jaun**  
Gemeindeschreiberin



# Passationsbericht Kanton



## Kurzbericht

Rechnung 2021

### Organisation

Der Forstbetrieb Studenland führt aufgrund eines Gemeindevertrags die Arbeiten im Wald der Ortsbürgergemeinde Ehrendingen aus. Ab 2018 wird die Ortsbürgergemeinde vollumfängliches Mitglied des Forstbetriebs Studenland. Damit wurde 2018 eine Einkaufssumme (da keine Betriebsmittel vorhanden) fällig. Gleichzeitig wird ab der Rechnung 2018 der Rechnungsumfang auf ein Minimum reduziert. Der gesamte Holzerlös erfolgt zukünftig im Forstbetrieb und wird in der Ortsbürger-Rechnung nicht mehr detailliert ausgewiesen. Gemäss Bewilligung des DVI müssen ab dem Rechnungsabschluss 2021 nur noch reduzierte Unterlagen an das DVI weitergeleitet werden (Umsatz unter CHF 100'000). Die Bewilligung liegt bei. Ab 01.01.2021 wurde der Eigenwirtschaftsbetrieb «Forstwirtschaft» aufgrund von kantonalen Gesetzesänderungen aufgehoben. Somit existiert in Zukunft nur noch eine Rechnung «Ortsbürgergemeinde» und somit keine separaten Ertrags- oder Aufwandüberschüsse mehr.

### Erfolgs-/Investitionsrechnung

Im Bereich der allgemeinen Dienste (0220), der Verwaltungsliegenschaften (0290) und Kultur (3290) liegen die Werte in sehr nahe beim Budget. Der regionale Forstbetrieb schloss über 50% über Budget ab (Begründung im Rechnungsabschluss vom regionalen Forstbetrieb). Im Bereich der Stiftungen (9951) fiel die Fonds-Entnahme aufgrund von weniger Teilnehmer am Altersausflug (über Einwohnergemeinde abgerechnet) tiefer aus. All dies führt zu einem Ertragsüberschuss von **CHF 2'534**. Die Erläuterungen des Forstbetriebs Studenland enthalten weitere Details.

Investiert wurde im 2021 in den Kauf von Waldungen in der Höhe von **CHF 1'400**.

### Bilanz/Liquidität

Die Endstände betragen für das Eigenkapital neu rund **CHF 2'723'200** und für den Waldfonds **CHF 265'900**.

Ehrendingen, 24. Februar 2022



## Geschäftsbericht zur Forstrechnung Ehrendingen 2021

### **2021: Der Wald hat sich dank genügend und regelmässigen Niederschlägen etwas erholt**

Im Januar hat starker Schneefall zu Schneebruch-Streuschäden im Wald geführt. Nach drei Jahren Sturm-, Borkenkäfer und Trockenheitsereignissen sind erneut grosse Zwangsnutzungsmengen zusammengekommen. Dank genügend und regelmässigen Niederschlägen konnte sich der Wald etwas von den Strapazen der vergangenen Jahre erholen. Grosse Holzwarennachfrage in Asien und Amerika haben zu Engpässen in der Versorgung bei Holzverarbeitern und zu Preissteigerungen geführt. Ein Teil dieser Steigerung ist auch beim Rundholz im Wald angekommen. Nach fast vierzig Jahren Preisrückgang steigen die Holzpreise endlich wieder! Die kühle Witterung und der lange Winter haben die Holzschnitzelvorräte im Waldlager schwinden lassen. Jetzt kann wieder nach Bedarf Holz gerüstet werden.



Im Januar hat starker Schneefall zu Schneebruchschäden im Wald geführt. Vor allem Fichten- und Föhrenstangenhölzer sowie dichte Bestände wie Flächen mit Nutzungsverzicht waren betroffen. Das Forstteam war bis in den April mit der Beseitigung der Schäden beschäftigt.



Die grosse Nachfrage nach Frischholz wurde genutzt. Bereits ab August setzten wir einen Vollernter in Schwachholzdurchforstungen ein. Fast alles gerüstete Holz war bis Ende Jahr aus dem Wald abgeführt.

Sonst wurde in Ehrendingen nur zurückhaltend Frischholz geerntet. Vor allem wurden die grossen Holzsnitzelvorräte aus den vergangenen drei Zwangsnutzungs Jahren aufgebraucht.



Im Vorjahr wurde im Sommer angefallenes Käferholz sofort gehackt und an Depots geschüttet. Diese grossen Holzsnitzelvorräte mussten Anfang Jahr zuerst abgebaut werden.

## Finanzen

Der Forstbetrieb schliesst im neunten Betriebsjahr 2021 mit einem Ertragsüberschuss von CHF 82'076.02 ab. Budgetiert war ein Überschuss von CHF 102'240. Davon wurden CHF 50'000 an die Betriebspartner ausgezahlt und CHF 32'076.02 fliessen ins Eigenkapital des Forstbetriebs. Der Umsatz betrug CHF 2.61 Mio. Ende 2021 beträgt das Eigenkapital CHF 1.87 Mio. Der Betrieb ist für die Zukunft gut gerüstet und kann Investitionen aus eigener Kraft finanzieren. Es wurde 2021 in Jungwaldbestände, Naturschutzprojekte und in die Waldstrassen kräftig investiert.



2021 wurden überdurchschnittlich viele Kilometer Waldstrassen neu überkiest.



Neben dem ordentlichen Unterhalt im Naturschutzbereich wurden einige neue Amphibientümpel erstellt.

### **Erhöhte Holznutzung**

Wegen dem grossen Abbau der Zwangsnutzungsvorräte und dem Schneebruchholz vom Januar-Ereignis wurden nicht alle geplanten Holzschläge ausgeführt. Trotzdem wurde der Hiebsatz übernutzt. Der geplante Holztertrag wurde vor allem dank dem Holzschnitzelverkauf um CHF 212'186.60 übertroffen. Darin enthalten sind CHF 124'000 Inventarabbau und CHF 274'038.02 Privatwaldholz, welches an die Besitzer ausbezahlt wurde. In den Waldungen des Forstbetriebs Studenland sind 10'432 Festmeter (davon 2'116 fm in Ehrendingen) Holz geerntet worden. Mit rund 81 ha (davon in Ehrendingen 10.89 ha) gepflegten Jungwaldbeständen konnte ein aufwendiges Programm absolviert werden.

### **Zahlreiche Aufträge von Dritten**

Der Forstbetrieb durfte im Jahr 2021 für CHF 738'647.20 Aufträge für Firmen, Private, die Gemeinden und den Kanton ausführen. Damit wurde das Jahresziel übertroffen.



In Ehrendingen hat das Forstteam an der Lägern mit einem Holzkasten den abgerutschten Gutweg saniert und im Wieholz die Erschliessung erneuert.

### **Personal**

Im Januar hat Marius Rohner, Schneisingen, den Forstbetrieb verlassen und ist in seine Rekrutenschule eingerückt

Anfang April wurde Michel Vuille, Tegerfelden, als Forstwart eingestellt.

Zurzeit bilden wir mit Basile Gardelle, Schleinikon, und Aaron Leibundgut, Nussbaumen, zwei Lernende aus. Basile wird im Juli seine Lehre abschliessen und bis zum RS-Beginn im Forstbetrieb weiterbeschäftigt. Im August 2022 wird Luca Gammeter, Lengnau, seine Lehre bei uns beginnen.

Zusätzlich haben wir drei Forstwarte fest angestellt. Der Betrieb wird durch Felix Stauber, Siglistorf, und seinem Stellvertreter Jonas Pfister, Wohlen, geführt. Jonas Pfister besucht zurzeit berufsbegleitend die Försterschule in Maienfeld. Er wird diese Ausbildung im Herbst 2023 abschliessen.

Im Winterhalbjahr unterstützt den Forstbetrieb zusätzlich eine Bauernholzergruppe.

Im administrativen Bereich hat Stefanie Burger unseren Betrieb verlassen. An ihrer Stelle erfüllt jetzt Jasmin Spuler, Würenlingen, mit einem Teilpensum diese Funktion.



Die Holzerweihnacht 2021 hat im gewohnten Rahmen stattgefunden. Es wurden mit Peter Moser, Bad Zurzach, und Lukas Böhler, Mellikon, zwei Betriebskommissionsmitglieder verabschiedet.

### **Öffentlichkeitsarbeit**

2021 hat der Forstbetrieb über verschiedenen Medien über das aktuelle Forstgeschehen informiert. In Ehrendingen, Schneisingen, Siglistorf und Bad Zurzach haben Anlässe mit den Schulen stattgefunden. In Bad Zurzach, Mellikon, Siglistorf und Ehrendingen wurden gut besuchte Waldumgänge mit der Bevölkerung durchgeführt.



Waldtag mit der Gesamtschule Siglistorf zum Thema «Forstmaschinen».



Waldumgang mit der Ehrendinger Bevölkerung zum Thema «Vollmechanisierte Holzerei» im Hasel.

### In Zukunft vermehrte Energieholzproduktion

Entwicklung der Lieferungen aus unserem Forstbetrieb:

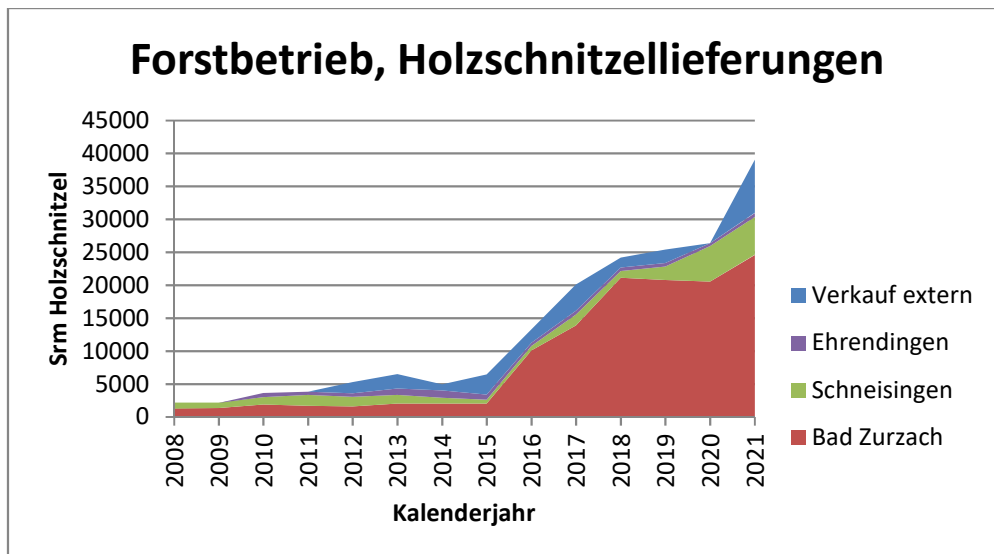

Kontinuierlich steigt der Holzschnittzelabsatz im Forstbetrieb. 2021 ist betreffend Holzschnittzelumsatz ein Rekordjahr. Leider mussten rund 8000 Srm Zwangsnutzungsholz extern verkauft werden.

### Zuversicht im neuen Geschäftsjahr

In der Schweiz herrscht Hochkonjunktur und es wird häufig mit Holz gebaut. Entsprechend hoch ist die Nachfrage nach Rundholz für den Binnenmarkt. Dank zahlreichen Holzschnittzel-Kunden ist der Forstbetrieb wenig vom europäischen Holzmarkt abhängig. Dank reger Bautätigkeit in Bad Zurzach

steigt der Holzschnitzelumsatz laufend. Häufig werden zusätzliche Häuser an den bestehenden Wärmeverbund angeschlossen. Die Schweizer Säger-Industrie wird weiterhin Rundholz nachfragen. Wir können momentan die grosse Rundholznachfrage nicht befriedigen.

Weitere Infos zum Forstbetrieb Studenland inkl. Onlineschalter:  
[www.forststudenland.ch](http://www.forststudenland.ch).

#### **Kennzahlen zum Forstbetriebsteil Ehrendingen**

|  |   |
|--|---|
| Kalenderjahr                               | 2021  |
| Vertretung in Betriebskommission           | Vize-GA Markus Frauchiger   |
| Waldfläche                                 | 132 ha  |
| Hiebsatz                                   | 1'200 Efm   |
| Nutzung                                    | 2'116 Efm   |
| Gepflegte Jungwaldfläche                   | 10.89 ha  |
| Verjüngte Fläche                           | 0 a   |
| Waldrandaufwertungen und Naturschutzpflege | 20 a + am Hinterstei ein neuer Tümpel angelegt                        |
| Flur/Waldumgang mit Bevölkerung            | 25.9.21 Thema: vollmechanisierte Holzernte                            |
| Waldtag mit Schule                         | Im Sommer drei Halbtage mit Klassen des Kiga Brühl                    |
| Anteil am Rechnungsergebnis                | CHF 11'063.84 Ertragsüberschuss, davon CHF 6'740 Einlage in Waldfonds |
| Stand Waldfonds                            | CHF 261'543   |

# Erfolgsausweis Gesamt

Ortsbürgergemeinde HRM2

| Erfolgsrechnung in CHF                      | Rechnung 2021  | Budget 2021    | Rechnung 2020 |
|---|----------------|----------------|---------------|
| <b>Betrieblicher Aufwand</b>                | <b>28'733</b>  | <b>30'800</b>  | <b>17'758</b> |
| 30 PERSONALAUFWAND                          | 1'500          | 3'900          | 1'500         |
| 31 SACH- UND ÜBRIGER BETRIEBSAUFWAND        | 4'244          | 6'250          | 4'783         |
| 33  |                |                |               |
| 35 EINLAGEN IND FONDS UND SF                | 13'096         | 9'150          | 2'043         |
| 36 TRANSFERAUFWAND                          | 9'893          | 11'500         | 9'432         |
| 37  |                |                |               |
| <b>Betrieblicher Ertrag</b>                 | <b>17'557</b>  | <b>15'150</b>  | <b>25'329</b> |
| 40  |                |                |               |
| 41 REGALIEN UND KONZESSIONEN                |                |                |               |
| 42 ENTGELTE                                 |                |                |               |
| 43  |                |                |               |
| 45 ENTNAHMEN AUS FONDS UND SF               | 6'493          | 8'100          | 5'432         |
| 46 TRANSFERERTRAG                           | 11'064         | 7'050          | 19'896        |
| 47  |                |                |               |
| <b>Ergebnis aus betrieblicher Tätigkeit</b> | <b>-11'176</b> | <b>-15'650</b> | <b>7'570</b>  |
| 34 FINANZAUFWAND                            |                | 600            |               |
| 44 FINANZERTRAG                             | 13'711         | 13'500         | 12'277        |
| <b>Ergebnis aus Finanzierung</b>            | <b>13'711</b>  | <b>12'900</b>  | <b>12'277</b> |
| <b>Operatives Ergebnis</b>                  | <b>2'534</b>   | <b>-2'750</b>  | <b>19'847</b> |
| 38 AUSSERORDENTLICHER AUFWAND               |                |                |               |
| 48 AUSSERORDENTLICHER ERTRAG                |                |                |               |
| <b>Ausserordentliches Ergebnis</b>          |                |                |               |
| <b>Gesamtergebnis Erfolgsrechnung</b>       | <b>2'534</b>   | <b>-2'750</b>  | <b>19'847</b> |

(+ = Ertragsüberschuss / - = Aufwandüberschuss)

| Investitionsrechnung                           | Rechnung 2021 | Budget 2021   | Rechnung 2020 |
|--|---------------|---------------|---------------|
| <b>Investitionsausgaben</b>                    | <b>1'400</b>  |               |               |
| 50 SACHANLAGEN                                 | 1'400         |               |               |
| 51 INVESTITIONEN AUF RECHNUNG DRITTER          |               |               |               |
| 52 IMMATERIELLE ANLAGEN                        |               |               |               |
| 54 DARLEHEN                                    |               |               |               |
| 55 BETEILIGUNGEN UND GRUND- KAPITALIEN         |               |               |               |
| 56 EIGENE INVESTITIONSBEITRÄGE                 |               |               |               |
| 57 DURCHLAUFENDE INVESTITIONS- BEITRÄGE        |               |               |               |
| 58 AUSSERORDENTLICHE INVESTITIONEN             |               |               |               |
| <b>Investitionseinnahmen</b>                   |               |               |               |
| 60 ÜBERTRAGUNG VON SACHANLAGEN IN DAS FINANZVE |               |               |               |
| 61 RÜCKERSTATTUNGEN                            |               |               |               |
| 62 ABGANG IMMATERIELLER ANLAGEN                |               |               |               |
| 63 INVESTITIONSBEITRÄGE FÜR EIGENE RECHNUNG    |               |               |               |
| 64 RÜCKZAHLUNG VON DARLEHEN                    |               |               |               |
| 65 Übertragung von Beteiligungen               |               |               |               |
| 66 RÜCKZAHLUNGEN EIGENER INVESTITIONSBEITRÄGE  |               |               |               |
| 67 DURCHLAUFENDE INVESTITIONSBEITÄGE           |               |               |               |
| 68 AUSSERORDENTLICHE INVESTITIONSEINNAHMEN     |               |               |               |
| <b>Ergebnis Investitionsrechnung</b>           | <b>-1'400</b> |               |               |
| <b>Selbstfinanzierung</b>                      | <b>9'137</b>  | <b>-1'700</b> | <b>16'458</b> |
| <b>Finanzierungsergebnis</b>                   | <b>7'737</b>  | <b>-1'700</b> | <b>16'458</b> |

(+ =Finanzierungsüberschuss / - =Finanzierungsfehlbetrag)



# Erfolgsausweis Gesamt

Ortsbürgergemeinde HRM2

| <b>Selbstfinanzierung</b> | in CHF                         | Rechnung 2021   | Budget 2021      | Rechnung 2020    |
|---------------------------|--------------------------------|-----------------|------------------|------------------|
|                           | Gesamtergebnis Erfolgsrechnung | 2'534           | -2'750           | 19'847           |
| 33                        |                                |                 |                  |                  |
| 35                        | EINLAGEN IND FONDS UND SF      | 13'096          | 9'150            | 2'043            |
| 45                        | ENTNAHMEN AUS FONDS UND SF     | -6'493          | -8'100           | -5'432           |
| 364                       |                                |                 |                  |                  |
| 365                       |                                |                 |                  |                  |
| 366                       |                                |                 |                  |                  |
| 383                       |                                |                 |                  |                  |
| 389                       | Einlagen in das Eigenkapital   |                 |                  |                  |
| 466                       |                                |                 |                  |                  |
| 489                       | Entnahmen aus dem Eigenkapital |                 |                  |                  |
| 4490                      |                                |                 |                  |                  |
|                           |                                | <b>9'137.25</b> | <b>-1'700.00</b> | <b>16'457.89</b> |

| Konto | Erfolgsrechnung OBG<br>Funktionale Gliederung ER OBG | Rechnung 2021    |                  | Budget 2021   |               | Rechnung 2020    |                  |
|-------|--|------------------|------------------|---------------|---------------|------------------|------------------|
|       |  |                  |                  |               |               |                  |                  |
| 0     | ALLGEMEINE VERWALTUNG                                | 9'144.35         | 13'410.00        | 13'550        | 12'600        | 10'282.98        | 11'974.00        |
| 3     | KULTUR, SPORT UND<br>FREIZEIT                        | 2'000.00         |                  | 2'000         |               | 2'000.00         |                  |
| 8     | VOLKSWIRTSCHAFT                                      | 11'063.86        | 11'063.86        | 7'050         | 7'650         |                  | 19'896.22        |
| 9     | FINANZEN UND STEUERN                                 | 9'091.39         | 6'825.74         | 8'900         | 11'250        | 25'365.49        | 5'778.25         |
|       | <b>Total</b>   | <b>31'299.60</b> | <b>31'299.60</b> | <b>31'500</b> | <b>31'500</b> | <b>37'648.47</b> | <b>37'648.47</b> |
|       | <b>Gesamttotal</b>                                   | <b>31'299.60</b> | <b>31'299.60</b> | <b>31'500</b> | <b>31'500</b> | <b>37'648.47</b> | <b>37'648.47</b> |

## nach Funktionen Detail

| Konto        | Erfolgsrechnung OBG<br>Funktionale Gliederung ER OBG | Rechnung 2021    |                  | Budget 2021   |               | Rechnung 2020    |                  |
|--------------|--|------------------|------------------|---------------|---------------|------------------|------------------|
|              |  |                  |                  |               |               |                  |                  |
| <b>0</b>     | <b>ALLGEMEINE VERWALTUNG</b>                         | <b>9'144.35</b>  | <b>13'410.00</b> | <b>13'550</b> | <b>12'600</b> | <b>10'282.98</b> | <b>11'974.00</b> |
| <b>02</b>    | <b>Allgemeine Dienste</b>                            | <b>9'144.35</b>  | <b>13'410.00</b> | <b>13'550</b> | <b>12'600</b> | <b>10'282.98</b> | <b>11'974.00</b> |
| <b>022</b>   | <b>Allgemeine Dienste übrige</b>                     | <b>7'061.50</b>  |                  | <b>11'050</b> |               | <b>7'969.58</b>  |                  |
| <b>0220</b>  | <b>Allgemeine Dienste übrige</b>                     | <b>7'061.50</b>  |                  | <b>11'050</b> |               | <b>7'969.58</b>  |                  |
| 0220.3000.00 | Forstkommision                                       | 1'500.00         |                  | 3'900         |               | 1'500.00         |                  |
| 0220.3102.00 | Drucksachen, Publikationen                           | 1'085.70         |                  | 1'200         |               | 1'415.15         |                  |
| 0220.3120.00 | Ver- und Entsorgung                                  |                  |                  | 50            |               | 129.50           |                  |
| 0220.3130.00 | Waldumgang mit Bevölkerung                           |                  |                  | 300           |               |                  |                  |
| 0220.3130.01 | Externe Bilanzprüfung                                | 570.80           |                  | 600           |               | 570.80           |                  |
| 0220.3130.02 | Verbandsbeiträge                                     | 70.00            |                  | 100           |               | 70.00            |                  |
| 0220.3134.00 | Sachversicherungsprämien                             | 288.20           |                  | 300           |               | 240.68           |                  |
| 0220.3170.00 | Spesen, Repräsentationen, Aktivitäten                | 146.80           |                  | 1'200         |               | 43.45            |                  |
| 0220.3612.00 | Verwaltungsentschädigung an EG                       | 3'400.00         |                  | 3'400         |               | 4'000.00         |                  |
| <b>029</b>   | <b>Verwaltungsliegenschaften</b>                     | <b>2'082.85</b>  | <b>13'410.00</b> | <b>2'500</b>  | <b>12'600</b> | <b>2'313.40</b>  | <b>11'974.00</b> |
| <b>0290</b>  | <b>Verwaltungsliegenschaften, übriges</b>            | <b>2'082.85</b>  | <b>13'410.00</b> | <b>2'500</b>  | <b>12'600</b> | <b>2'313.40</b>  | <b>11'974.00</b> |
| 0290.3120.00 | Ver- und Entsorgung                                  | 184.35           |                  |               |               | 200.50           |                  |
| 0290.3144.00 | Unterhalt Hochbauten, Gebäude                        | 1'898.50         |                  | 2'500         |               | 2'112.90         |                  |
| 0290.4430.00 | Pacht- und Mietzinsen Finanzvermögen                 |                  | 12'810.00        |               | 12'000        |                  | 11'374.00        |
| 0290.4470.00 | Pacht- und Mietzinse Verwaltungsvermögen             |                  | 600.00           |               | 600           |                  | 600.00           |
| <b>3</b>     | <b>KULTUR, SPORT UND FREIZEIT</b>                    | <b>2'000.00</b>  |                  | <b>2'000</b>  |               | <b>2'000.00</b>  |                  |
| <b>32</b>    | <b>Kultur übrige</b>                                 | <b>2'000.00</b>  |                  | <b>2'000</b>  |               | <b>2'000.00</b>  |                  |
| <b>329</b>   | <b>Kultur übriges</b>                                | <b>2'000.00</b>  |                  | <b>2'000</b>  |               | <b>2'000.00</b>  |                  |
| <b>3290</b>  | <b>Kultur übriges</b>                                | <b>2'000.00</b>  |                  | <b>2'000</b>  |               | <b>2'000.00</b>  |                  |
| 3290.3511.00 | Einlage in Kulturfonds                               | 2'000.00         |                  | 2'000         |               | 2'000.00         |                  |
| <b>8</b>     | <b>VOLKSWIRTSCHAFT</b>                               | <b>11'063.86</b> | <b>11'063.86</b> | <b>7'050</b>  | <b>7'650</b>  |                  | <b>19'896.22</b> |
| <b>82</b>    | <b>Forstwirtschaft</b>                               | <b>11'063.86</b> | <b>11'063.86</b> | <b>7'050</b>  | <b>7'650</b>  |                  | <b>19'896.22</b> |
| <b>820</b>   | <b>Forstwirtschaft</b>                               | <b>11'063.86</b> | <b>11'063.86</b> | <b>7'050</b>  | <b>7'650</b>  |                  | <b>19'896.22</b> |
| <b>8200</b>  | <b>Hauptbetrieb (Waldbewirtschaftung)</b>            | <b>11'063.86</b> | <b>11'063.86</b> | <b>7'050</b>  | <b>7'050</b>  |                  | <b>19'896.22</b> |
| 8200.3511.00 | Einlage in Waldfonds                                 | 11'063.86        |                  | 7'050         |               |                  |                  |
| 8200.4632.00 | Beiträge von Gemeinden und Gemeindeverbänden         |                  | 11'063.86        |               | 7'050         |                  | 19'896.22        |
| <b>8209</b>  | <b>Nichtbetrieb</b>                                  |                  |                  |               | <b>600</b>    |                  |                  |
| 8209.4409.02 | Zinsen Waldfonds                                     |                  |                  |               | 600           |                  |                  |
| <b>9</b>     | <b>FINANZEN UND STEUERN</b>                          | <b>9'091.39</b>  | <b>6'825.74</b>  | <b>8'900</b>  | <b>11'250</b> | <b>25'365.49</b> | <b>5'778.25</b>  |
| <b>96</b>    | <b>Vermögens- und Schuldenverwaltung</b>             | <b>32.00</b>     | <b>300.74</b>    | <b>700</b>    | <b>300</b>    | <b>43.00</b>     | <b>302.95</b>    |
| <b>961</b>   | <b>Zinsen</b>  | <b>32.00</b>     | <b>300.74</b>    | <b>700</b>    | <b>300</b>    | <b>43.00</b>     | <b>302.95</b>    |
| <b>9610</b>  | <b>Zinsen</b>  | <b>32.00</b>     | <b>300.74</b>    | <b>700</b>    | <b>300</b>    | <b>43.00</b>     | <b>302.95</b>    |
| 9610.3409.02 | Zinsen des Waldfonds                                 |                  |                  | 600           |               |                  |                  |
| 9610.3940.01 | Verzinsung Stiftungsgüter                            | 32.00            |                  | 100           |               | 43.00            |                  |
| 9610.4401.00 | Kontokorrentzinsen                                   |                  | 300.74           |               | 300           |                  | 302.95           |

## nach Funktionen Detail

| Konto        | Erfolgsrechnung OBG<br>Funktionale Gliederung ER OBG | Rechnung 2021    |                  | Budget 2021   |               | Rechnung 2020    |                  |
|--------------|--|------------------|------------------|---------------|---------------|------------------|------------------|
|              |  |                  |                  |               |               |                  |                  |
| <b>99</b>    | <b>Nicht aufgeteilte Posten</b>                      | <b>9'059.39</b>  | <b>6'525.00</b>  | <b>8'200</b>  | <b>10'950</b> | <b>25'322.49</b> | <b>5'475.30</b>  |
| <b>995</b>   | <b>Neutrale Aufwendungen und Erträge</b>             | <b>6'525.00</b>  | <b>6'525.00</b>  | <b>8'200</b>  | <b>8'200</b>  | <b>5'475.30</b>  | <b>5'475.30</b>  |
| <b>9951</b>  | <b>Stiftungen</b>                                    | <b>6'525.00</b>  | <b>6'525.00</b>  | <b>8'200</b>  | <b>8'200</b>  | <b>5'475.30</b>  | <b>5'475.30</b>  |
| 9951.3512.00 | Einlage in Stiftungsgüter                            | 32.00            |                  | 100           |               | 43.00            |                  |
| 9951.3637.01 | Beiträge aus Frei-Josef-Steffen Fonds                | 6'493.00         |                  | 8'100         |               | 5'432.30         |                  |
| 9951.4501.00 | Entnahme aus Fonds des FK                            |                  | 6'493.00         |               | 8'100         |                  | 5'432.30         |
| 9951.4940.00 | Zinsen Frei-Steffen Fonds                            |                  | 32.00            |               | 100           |                  | 43.00            |
| <b>999</b>   | <b>Abschluss</b>                                     | <b>2'534.39</b>  |                  |               | <b>2'750</b>  | <b>19'847.19</b> |                  |
| <b>9990</b>  | <b>Abschluss</b>                                     | <b>2'534.39</b>  |                  |               | <b>2'750</b>  | <b>19'847.19</b> |                  |
| 9990.9000.00 | Ertragsüberschuss                                    | 2'534.39         |                  |               |               | 19'847.19        |                  |
| 9990.9001.00 | Aufwandüberschuss                                    |                  |                  |               | 2'750         |                  |                  |
|              | <b>Total</b>   | <b>31'299.60</b> | <b>31'299.60</b> | <b>31'500</b> | <b>31'500</b> | <b>37'648.47</b> | <b>37'648.47</b> |
|              | <b>Gesamttotal</b>                                   | <b>31'299.60</b> | <b>31'299.60</b> | <b>31'500</b> | <b>31'500</b> | <b>37'648.47</b> | <b>37'648.47</b> |

| Konto    | Erfolgsrechnung OBG<br>Artengliederung ER OBG | Rechnung 2021    |                  | Budget 2021   |               | Rechnung 2020    |                  |
|----------|---|------------------|------------------|---------------|---------------|------------------|------------------|
|          |   |                  |                  |               |               |                  |                  |
| <b>3</b> | <b>A U F W A N D</b>                          | <b>28'765.21</b> |                  | <b>31'500</b> |               | <b>17'801.28</b> |                  |
| 30       | PERSONALAUFWAND                               | 1'500.00         |                  | 3'900         |               | 1'500.00         |                  |
| 31       | SACH- UND ÜBRIGER<br>BETRIEBSAUFWAND          | 4'244.35         |                  | 6'250         |               | 4'782.98         |                  |
| 34       | FINANZAUFWAND                                 |                  |                  | 600           |               |                  |                  |
| 35       | EINLAGEN IND FONDS UND SF                     | 13'095.86        |                  | 9'150         |               | 2'043.00         |                  |
| 36       | TRANSFERAUFWAND                               | 9'893.00         |                  | 11'500        |               | 9'432.30         |                  |
| 39       | INTERNE VERRECHNUNGEN                         | 32.00            |                  | 100           |               | 43.00            |                  |
| <b>4</b> | <b>E R T R A G</b>                            |                  | <b>31'299.60</b> |               | <b>28'750</b> |                  | <b>37'648.47</b> |
| 44       | FINANZERTRAG                                  |                  | 13'710.74        |               | 13'500        |                  | 12'276.95        |
| 45       | ENTNAHMEN AUS FONDS UND<br>SF                 |                  | 6'493.00         |               | 8'100         |                  | 5'432.30         |
| 46       | TRANSFERERTRAG                                |                  | 11'063.86        |               | 7'050         |                  | 19'896.22        |
| 49       | INTERNE VERRECHNUNG                           |                  | 32.00            |               | 100           |                  | 43.00            |
| <b>9</b> | <b>A B S C H L U S S K O N T E N</b>          | <b>2'534.39</b>  |                  | <b>2'750</b>  |               | <b>19'847.19</b> |                  |
| 90       | Abschlusskonten                               | 2'534.39         |                  | 2'750         |               | 19'847.19        |                  |
|          | <b>Total</b>                                  | <b>31'299.60</b> | <b>31'299.60</b> | <b>31'500</b> | <b>31'500</b> | <b>37'648.47</b> | <b>37'648.47</b> |
|          | <b>Gesamttotal</b>                            | <b>31'299.60</b> | <b>31'299.60</b> | <b>31'500</b> | <b>31'500</b> | <b>37'648.47</b> | <b>37'648.47</b> |

| Konto        | Erfolgsrechnung OBG<br>Artengliederung ER OBG   | Rechnung 2020    |  | Budget 2021   |  | Rechnung 2021    |  |
|--------------|---|------------------|--|---------------|--|------------------|--|
| <b>3</b>     | <b>A U F W A N D</b>  | <b>17'801.28</b> |  | <b>31'500</b> |  | <b>28'765.21</b> |  |
| <b>30</b>    | <b>PERSONALAUFWAND</b>  | <b>1'500.00</b>  |  | <b>3'900</b>  |  | <b>1'500.00</b>  |  |
| <b>300</b>   | <b>Behörden und Kommissionen</b>  | <b>1'500.00</b>  |  | <b>3'900</b>  |  | <b>1'500.00</b>  |  |
| <b>3000</b>  | <b>Löhne, Tag- und<br/>Sitzungsgelder an Behörden<br/>und Kommissionen</b>              | <b>1'500.00</b>  |  | <b>3'900</b>  |  | <b>1'500.00</b>  |  |
| 0220.3000.00 | Forstkommission   | 1'500.00         |  | 3'900         |  | 1'500.00         |  |
| <b>31</b>    | <b>SACH- UND ÜBRIGER<br/>BETRIEBSAUFWAND</b>  | <b>4'782.98</b>  |  | <b>6'250</b>  |  | <b>4'244.35</b>  |  |
| <b>310</b>   | <b>Material- und Warenaufwand</b>   | <b>1'415.15</b>  |  | <b>1'200</b>  |  | <b>1'085.70</b>  |  |
| <b>3102</b>  | <b>Drucksachen, Publikationen</b>   | <b>1'415.15</b>  |  | <b>1'200</b>  |  | <b>1'085.70</b>  |  |
| 0220.3102.00 | Drucksachen, Publikationen  | 1'415.15         |  | 1'200         |  | 1'085.70         |  |
| <b>312</b>   | <b>Ver- und Entsorgung</b>  | <b>330.00</b>    |  | <b>50</b>     |  | <b>184.35</b>    |  |
| <b>3120</b>  | <b>Ver- und Entsorgung</b>  | <b>330.00</b>    |  | <b>50</b>     |  | <b>184.35</b>    |  |
| 0220.3120.00 | Ver- und Entsorgung   | 129.50           |  | 50            |  |                  |  |
| 0290.3120.00 | Ver- und Entsorgung   | 200.50           |  |               |  | 184.35           |  |
| <b>313</b>   | <b>Dienstleistungen und Honorare</b>  | <b>881.48</b>    |  | <b>1'300</b>  |  | <b>929.00</b>    |  |
| <b>3130</b>  | <b>Dienstleistungen Dritter</b>   | <b>640.80</b>    |  | <b>1'000</b>  |  | <b>640.80</b>    |  |
| 0220.3130.00 | Waldumgang mit Bevölkerung  |                  |  | 300           |  |                  |  |
| 0220.3130.01 | Externe Bilanzprüfung   | 570.80           |  | 600           |  | 570.80           |  |
| 0220.3130.02 | Verbandsbeiträge  | 70.00            |  | 100           |  | 70.00            |  |
| <b>3134</b>  | <b>Sachversicherungsprämien</b>   | <b>240.68</b>    |  | <b>300</b>    |  | <b>288.20</b>    |  |
| 0220.3134.00 | Sachversicherungsprämien  | 240.68           |  | 300           |  | 288.20           |  |
| <b>314</b>   | <b>Baulicher Unterhalt</b>  | <b>2'112.90</b>  |  | <b>2'500</b>  |  | <b>1'898.50</b>  |  |
| <b>3144</b>  | <b>Unterhalt Hochbauten,<br/>Gebäude</b>  | <b>2'112.90</b>  |  | <b>2'500</b>  |  | <b>1'898.50</b>  |  |
| 0290.3144.00 | Unterhalt Hochbauten, Gebäude   | 2'112.90         |  | 2'500         |  | 1'898.50         |  |
| <b>317</b>   | <b>Spesenentschädigungen</b>  | <b>43.45</b>     |  | <b>1'200</b>  |  | <b>146.80</b>    |  |
| <b>3170</b>  | <b>Reisekosten und Spesen</b>   | <b>43.45</b>     |  | <b>1'200</b>  |  | <b>146.80</b>    |  |
| 0220.3170.00 | Spesen, Repräsentationen,<br>Aktivitäten  | 43.45            |  | 1'200         |  | 146.80           |  |
| <b>34</b>    | <b>FINANZAUFWAND</b>  |                  |  | <b>600</b>    |  |                  |  |
| <b>340</b>   | <b>Zinsaufwand</b>  |                  |  | <b>600</b>    |  |                  |  |
| <b>3409</b>  | <b>übrige Passivzinsen</b>  |                  |  | <b>600</b>    |  |                  |  |
| 9610.3409.02 | Zinsen des Waldfonds  |                  |  | 600           |  |                  |  |
| <b>35</b>    | <b>EINLAGEN IND FONDS UND<br/>SF</b>  | <b>2'043.00</b>  |  | <b>9'150</b>  |  | <b>13'095.86</b> |  |
| <b>351</b>   | <b>Einlagen in Fonds und<br/>Spezialfinanzierungen im<br/>Eigenkapital</b>              | <b>2'043.00</b>  |  | <b>9'150</b>  |  | <b>13'095.86</b> |  |
| <b>3511</b>  | <b>Einlagen in Fonds des EK</b>   | <b>2'000.00</b>  |  | <b>9'050</b>  |  | <b>13'063.86</b> |  |
| 3290.3511.00 | Einlage in Kulturfonds  | 2'000.00         |  | 2'000         |  | 2'000.00         |  |
| 8200.3511.00 | Einlage in Waldfonds  |                  |  | 7'050         |  | 11'063.86        |  |
| <b>3512</b>  | <b>Einlagen in Legate und<br/>Stiftungen ohne eigene<br/>Rechtspersönlichkeit im EK</b> | <b>43.00</b>     |  | <b>100</b>    |  | <b>32.00</b>     |  |
| 9951.3512.00 | Einlage in Stiftungsgüter   | 43.00            |  | 100           |  | 32.00            |  |
| <b>36</b>    | <b>TRANSFERAUFWAND</b>  | <b>9'432.30</b>  |  | <b>11'500</b> |  | <b>9'893.00</b>  |  |
| <b>361</b>   | <b>Entschädigungen an<br/>Gemeinwesen</b>   | <b>4'000.00</b>  |  | <b>3'400</b>  |  | <b>3'400.00</b>  |  |

| Konto        | Erfolgsrechnung OBG<br>Artengliederung ER OBG                                | Rechnung 2020   |                  | Budget 2021  |               | Rechnung 2021   |                  |
|--------------|--|-----------------|------------------|--------------|---------------|-----------------|------------------|
| <b>3612</b>  | <b>Entschädigungen an<br/>Gemeinden und<br/>Gemeindezweckverbände</b>        | <b>4'000.00</b> |                  | <b>3'400</b> |               | <b>3'400.00</b> |                  |
| 0220.3612.00 | Verwaltungsentschädigung an EG   | 4'000.00        |                  | 3'400        |               | 3'400.00        |                  |
| <b>363</b>   | <b>Beiträge an Gemeinwesen und<br/>Dritte</b>                                | <b>5'432.30</b> |                  | <b>8'100</b> |               | <b>6'493.00</b> |                  |
| <b>3637</b>  | <b>Beiträge an private Haushalte</b>   | <b>5'432.30</b> |                  | <b>8'100</b> |               | <b>6'493.00</b> |                  |
| 9951.3637.01 | Beiträge aus Frei-Josef-Steffen<br>Fonds                                     | 5'432.30        |                  | 8'100        |               | 6'493.00        |                  |
| <b>39</b>    | <b>INTERNE VERRECHNUNGEN</b>   | <b>43.00</b>    |                  | <b>100</b>   |               | <b>32.00</b>    |                  |
| <b>394</b>   | <b>Kalk. Zinsen und<br/>Finanzaufwand</b>                                    | <b>43.00</b>    |                  | <b>100</b>   |               | <b>32.00</b>    |                  |
| <b>3940</b>  | <b>Interne Verrechnung von kalk.<br/>Zinsen und Finanzaufwand</b>            | <b>43.00</b>    |                  | <b>100</b>   |               | <b>32.00</b>    |                  |
| 9610.3940.01 | Verzinsung Stiftungsgüter  | 43.00           |                  | 100          |               | 32.00           |                  |
| <b>4</b>     | <b>E R T R A G</b>   |                 | <b>37'648.47</b> |              | <b>28'750</b> |                 | <b>31'299.60</b> |
| <b>44</b>    | <b>FINANZERTRAG</b>  |                 | <b>12'276.95</b> |              | <b>13'500</b> |                 | <b>13'710.74</b> |
| <b>440</b>   | <b>Zinsertrag</b>  |                 | <b>302.95</b>    |              | <b>900</b>    |                 | <b>300.74</b>    |
| <b>4401</b>  | <b>Zinsen von Forderungen und<br/>Kontokorrenten</b>                         |                 | <b>302.95</b>    |              | <b>300</b>    |                 | <b>300.74</b>    |
| 9610.4401.00 | Kontokorrentzinsen   |                 | 302.95           |              | 300           |                 | 300.74           |
| <b>4409</b>  | <b>Zinsen übriges<br/>Finanzvermögen</b>                                     |                 |                  |              | <b>600</b>    |                 |                  |
| 8209.4409.02 | Zinsen Waldfonds   |                 |                  |              | 600           |                 |                  |
| <b>443</b>   | <b>Liegenschaftenertrag FV</b>   |                 | <b>11'374.00</b> |              | <b>12'000</b> |                 | <b>12'810.00</b> |
| <b>4430</b>  | <b>Pacht- und Mietzinse<br/>Liegenschaften FV</b>                            |                 | <b>11'374.00</b> |              | <b>12'000</b> |                 | <b>12'810.00</b> |
| 0290.4430.00 | Pacht- und Mietzinsen<br>Finanzvermögen                                      |                 | 11'374.00        |              | 12'000        |                 | 12'810.00        |
| <b>447</b>   | <b>Liegenschaftenertrag VV</b>   |                 | <b>600.00</b>    |              | <b>600</b>    |                 | <b>600.00</b>    |
| <b>4470</b>  | <b>Pacht- und Mietzinse<br/>Liegenschaften VV</b>                            |                 | <b>600.00</b>    |              | <b>600</b>    |                 | <b>600.00</b>    |
| 0290.4470.00 | Pacht- und Mietzinse<br>Verwaltungsvermögen                                  |                 | 600.00           |              | 600           |                 | 600.00           |
| <b>45</b>    | <b>ENTNAHMEN AUS FONDS UND<br/>SF</b>  |                 | <b>5'432.30</b>  |              | <b>8'100</b>  |                 | <b>6'493.00</b>  |
| <b>450</b>   | <b>Entnahmen aus Fonds und<br/>Spezialfinanzierungen im<br/>Fremdkapital</b> |                 | <b>5'432.30</b>  |              | <b>8'100</b>  |                 | <b>6'493.00</b>  |
| <b>4501</b>  | <b>Entnahmen aus Fonds des FK</b>  |                 | <b>5'432.30</b>  |              | <b>8'100</b>  |                 | <b>6'493.00</b>  |
| 9951.4501.00 | Entnahme aus Fonds des FK  |                 | 5'432.30         |              | 8'100         |                 | 6'493.00         |
| <b>46</b>    | <b>TRANSFERERTRAG</b>  |                 | <b>19'896.22</b> |              | <b>7'050</b>  |                 | <b>11'063.86</b> |
| <b>463</b>   | <b>Beiträge von Gemeinwesen<br/>und Dritten</b>                              |                 | <b>19'896.22</b> |              | <b>7'050</b>  |                 | <b>11'063.86</b> |
| <b>4632</b>  | <b>Beiträge von Gemeinden und<br/>Gemeindeverbänden</b>                      |                 | <b>19'896.22</b> |              | <b>7'050</b>  |                 | <b>11'063.86</b> |
| 8200.4632.00 | Beiträge von Gemeinden und<br>Gemeindeverbänden                              |                 | 19'896.22        |              | 7'050         |                 | 11'063.86        |
| <b>49</b>    | <b>INTERNE VERRECHNUNG</b>   |                 | <b>43.00</b>     |              | <b>100</b>    |                 | <b>32.00</b>     |
| <b>494</b>   | <b>Kalk. Zinsen und<br/>Finanzaufwand</b>                                    |                 | <b>43.00</b>     |              | <b>100</b>    |                 | <b>32.00</b>     |
| <b>4940</b>  | <b>Interne Verrechnung von kalk.<br/>Zinsen und Finanzaufwand</b>            |                 | <b>43.00</b>     |              | <b>100</b>    |                 | <b>32.00</b>     |

nach Arten Detail

| Konto        | Erfolgsrechnung OBG<br>Artengliederung ER OBG | Rechnung 2020    |                  | Budget 2021   |               | Rechnung 2021    |                  |
|--------------|---|------------------|------------------|---------------|---------------|------------------|------------------|
|              |   |                  |                  |               |               |                  |                  |
| 9951.4940.00 | Zinsen Frei-Steffen Fonds                     |                  | 43.00            |               | 100           |                  | 32.00            |
| <b>9</b>     | <b>ABSCHLUSSKONTEN</b>                        | <b>19'847.19</b> |                  |               | <b>2'750</b>  | <b>2'534.39</b>  |                  |
| <b>90</b>    | <b>Abschlusskonten</b>                        | <b>19'847.19</b> |                  |               | <b>2'750</b>  | <b>2'534.39</b>  |                  |
| <b>900</b>   | <b>ABSCHLUSS</b>                              | <b>19'847.19</b> |                  |               | <b>2'750</b>  | <b>2'534.39</b>  |                  |
| <b>9000</b>  | <b>ERFOLGSRECHNUNG</b>                        |                  |                  |               |               |                  |                  |
|              | <b>Ertragsüberschuss</b>                      | <b>19'847.19</b> |                  |               |               | <b>2'534.39</b>  |                  |
| 9990.9000.00 | Ertragsüberschuss                             | 19'847.19        |                  |               |               | 2'534.39         |                  |
| <b>9001</b>  | <b>Aufwandüberschuss</b>                      |                  |                  |               | <b>2'750</b>  |                  |                  |
| 9990.9001.00 | Aufwandüberschuss                             |                  |                  |               | 2'750         |                  |                  |
|              | <b>Total</b>                                  | <b>37'648.47</b> | <b>37'648.47</b> | <b>31'500</b> | <b>31'500</b> | <b>31'299.60</b> | <b>31'299.60</b> |
|              | <b>Gesamttotal</b>                            | <b>37'648.47</b> | <b>37'648.47</b> | <b>31'500</b> | <b>31'500</b> | <b>31'299.60</b> | <b>31'299.60</b> |



| Konto | Investitionsrechnung OBG<br>Funktionale Gliederung IR OBG | Rechnung 2021 |           | Budget 2021 |           | Rechnung 2020 |           |
|-------|---|---------------|-----------|-------------|-----------|---------------|-----------|
|       |   | Ausgaben      | Einnahmen | Ausgaben    | Einnahmen | Ausgaben      | Einnahmen |
| 8     | <b>VOLKSWIRTSCHAFT</b><br>Netto Ausgaben                  | 1'400.00      | 1'400.00  |             |           |               |           |
| 9     | <b>FINANZEN</b><br>Netto Einnahmen                        | 1'400.00      | 1'400.00  |             |           |               |           |
|       | <b>Total</b>  | 1'400.00      | 1'400.00  |             |           |               |           |
|       | <b>Gesamttotal</b>  | 1'400.00      | 1'400.00  |             |           |               |           |
|       |   |               |           |             |           |               |           |

## nach Funktionen Detail

| Konto        | Investitionsrechnung OBG<br>Funktionale Gliederung IR OBG | Rechnung 2021   |                 | Budget 2021 |           | Rechnung 2020 |           |
|--------------|---|-----------------|-----------------|-------------|-----------|---------------|-----------|
|              |   | Ausgaben        | Einnahmen       | Ausgaben    | Einnahmen | Ausgaben      | Einnahmen |
| <b>8</b>     | <b>VOLKSWIRTSCHAFT</b>                                    | <b>1'400.00</b> |                 |             |           |               |           |
| <b>82</b>    | <b>Forstwirtschaft</b>                                    | <b>1'400.00</b> |                 |             |           |               |           |
| <b>820</b>   | <b>Forstwirtschaft</b>                                    | <b>1'400.00</b> |                 |             |           |               |           |
| <b>8201</b>  | <b>Waldwirtschaft</b>                                     | <b>1'400.00</b> |                 |             |           |               |           |
| 8201.5050.00 | Waldungen   | 1'400.00        |                 |             |           |               |           |
| <b>9</b>     | <b>FINANZEN</b>   |                 | <b>1'400.00</b> |             |           |               |           |
| <b>99</b>    | <b>Nicht aufgeteilte Posten</b>                           |                 | <b>1'400.00</b> |             |           |               |           |
| <b>999</b>   | <b>Abschluss</b>  |                 | <b>1'400.00</b> |             |           |               |           |
| <b>9990</b>  | <b>Abschluss</b>  |                 | <b>1'400.00</b> |             |           |               |           |
| 9990.6900.00 | Aktivierung Ausgaben<br>allgemeiner Haushalt              |                 | 1'400.00        |             |           |               |           |
|              | <b>Total</b>  | <b>1'400.00</b> | <b>1'400.00</b> |             |           |               |           |
|              | <b>Gesamttotal</b>  | <b>1'400.00</b> | <b>1'400.00</b> |             |           |               |           |

| Konto | Investitionsrechnung OBG<br>Artengliederung IR OBG | Rechnung 2021   |                 | Budget 2021 |           | Rechnung 2020 |           |
|-------|--|-----------------|-----------------|-------------|-----------|---------------|-----------|
|       |  | Ausgaben        | Einnahmen       | Ausgaben    | Einnahmen | Ausgaben      | Einnahmen |
| 5     | <b>INVESTITIONSAUSGABEN</b><br>Netto Ausgaben      | 1'400.00        |                 |             |           |               |           |
| 50    | SACHANLAGEN<br>Netto Ausgaben                      | 1'400.00        | 1'400.00        |             |           |               |           |
| 6     | <b>INVESTITIONSEINAHMEN</b><br>Netto Einnahmen     |                 | 1'400.00        |             |           |               |           |
| 69    | ÜBERTRAG AN BILANZ<br>Netto Einnahmen              |                 | 1'400.00        |             |           |               |           |
|       | <b>Total</b>                                       | <b>1'400.00</b> | <b>1'400.00</b> |             |           |               |           |
|       | <b>Gesamttotal</b>                                 | <b>1'400.00</b> | <b>1'400.00</b> |             |           |               |           |

nach Arten Detail

| Konto                       | Investitionsrechnung OBG<br>Artengliederung IR OBG                         | Rechnung 2021               |                             | Budget 2021 |           | Rechnung 2020 |           |
|-----------------------------|--|-----------------------------|-----------------------------|-------------|-----------|---------------|-----------|
|                             |  | Ausgaben                    | Einnahmen                   | Ausgaben    | Einnahmen | Ausgaben      | Einnahmen |
| <b>5</b>                    | <b>INVESTITIONSAUSGABEN</b>  | <b>1'400.00</b>             |                             |             |           |               |           |
| <b>50</b>                   | <b>SACHANLAGEN</b>   | <b>1'400.00</b>             |                             |             |           |               |           |
| <b>505</b>                  | <b>Waldungen</b>   | <b>1'400.00</b>             |                             |             |           |               |           |
| <b>5050</b><br>8201.5050.00 | <b>Waldungen</b><br>Waldungen  | <b>1'400.00</b><br>1'400.00 |                             |             |           |               |           |
| <b>6</b>                    | <b>INVESTITIONSEINKÜNFEN</b>   |                             | <b>1'400.00</b>             |             |           |               |           |
| <b>69</b>                   | <b>ÜBERTRAG AN BILANZ</b>  |                             | <b>1'400.00</b>             |             |           |               |           |
| <b>690</b>                  | <b>Aktivierung Nettoinvestitionen</b>                                      |                             | <b>1'400.00</b>             |             |           |               |           |
| <b>6900</b><br>9990.6900.00 | <b>Aktivierte Ausgaben</b><br>Aktivierung Ausgaben<br>allgemeiner Haushalt |                             | <b>1'400.00</b><br>1'400.00 |             |           |               |           |
|                             | <b>Total</b>   | <b>1'400.00</b>             | <b>1'400.00</b>             |             |           |               |           |
|                             | <b>Gesamttotal</b>   | <b>1'400.00</b>             | <b>1'400.00</b>             |             |           |               |           |

| Konto    | Bilanz OBG<br>Bilanzgliederung OBG | Bestand per<br>01.01.2021 | Veränderungen    |                  | Bestand per<br>31.12.2021 |
|----------|------------------------------------|---------------------------|------------------|------------------|---------------------------|
|          |                                    |                           | Zuwachs          | Abgang           |                           |
| <b>1</b> | <b>AKTIVEN</b>                     | <b>2'716'383.54</b>       | <b>32'914.60</b> | <b>22'406.85</b> | <b>2'726'891.29</b>       |
| 10       | FINANZVERMÖGEN                     | 1'404'649.54              | 31'514.60        | 22'406.85        | 1'413'757.29              |
| 14       | VERWALTUNGSVERMÖGEN                | 1'311'734.00              | 1'400.00         |                  | 1'313'134.00              |
| <b>2</b> | <b>PASSIVEN</b>                    | <b>2'716'383.54</b>       | <b>78'871.82</b> | <b>68'364.07</b> | <b>2'726'891.29</b>       |
| 20       | FREMDKAPITAL                       | 2'329.50                  | 3'700.00         | 2'329.50         | 3'700.00                  |
| 29       | EIGENKAPITAL                       | 2'714'054.04              | 75'171.82        | 66'034.57        | 2'723'191.29              |
|          | <b>Total Aktiven</b>               | <b>2'716'383.54</b>       | <b>32'914.60</b> | <b>22'406.85</b> | <b>2'726'891.29</b>       |
|          | <b>Total Passiven</b>              | <b>2'716'383.54</b>       | <b>78'871.82</b> | <b>68'364.07</b> | <b>2'726'891.29</b>       |
|          | Aktivenüberschuss                  |                           |                  |                  | 0.00                      |

| Konto        | Bilanz OBG<br>Bilanzgliederung OBG                                   | Bestand per<br>01.01.2021 | Veränderungen    |                  | Bestand per<br>31.12.2021 |
|--------------|--|---------------------------|------------------|------------------|---------------------------|
|              |  |                           | Zuwachs          | Abgang           |                           |
| <b>1</b>     | <b>A K T I V E N</b>   | <b>2'716'383.54</b>       | <b>32'914.60</b> | <b>22'406.85</b> | <b>2'726'891.29</b>       |
| <b>10</b>    | <b>FINANZVERMÖGEN</b>  | <b>1'404'649.54</b>       | <b>31'514.60</b> | <b>22'406.85</b> | <b>1'413'757.29</b>       |
| <b>101</b>   | <b>Forderungen</b>   | <b>150'369.12</b>         | <b>20'450.74</b> | <b>15'666.85</b> | <b>155'153.01</b>         |
| <b>1011</b>  | <b>Kontokorrente mit Dritten</b>                                     | <b>150'369.12</b>         | <b>20'450.74</b> | <b>15'666.85</b> | <b>155'153.01</b>         |
| <b>10110</b> | <b>Kontokorrente mit Dritten</b>                                     | <b>150'369.12</b>         | <b>20'450.74</b> | <b>15'666.85</b> | <b>155'153.01</b>         |
| 10110.01     | Kontokorrent Einwohnergemeinde                                       | 150'369.12                | 20'450.74        | 15'666.85        | 155'153.01                |
| <b>107</b>   | <b>Finanzanlagen</b>   | <b>248'623.42</b>         | <b>11'063.86</b> | <b>6'740.00</b>  | <b>252'947.28</b>         |
| <b>1072</b>  | <b>Langfristige Forderungen</b>                                      | <b>248'623.42</b>         | <b>11'063.86</b> | <b>6'740.00</b>  | <b>252'947.28</b>         |
| <b>10720</b> | <b>Langfristige Forderungen</b>                                      | <b>248'623.42</b>         | <b>11'063.86</b> | <b>6'740.00</b>  | <b>252'947.28</b>         |
| 10720.00     | Gewinnausschüttung Forstbetrieb (Rückbehalt)                         | 15'898.92                 | 11'063.86        | 6'740.00         | 20'222.78                 |
| 10720.01     | Eingebrachtes Betriebskapital Forstbetrieb Studenland                | 232'724.50                |                  |                  | 232'724.50                |
| <b>108</b>   | <b>Sachanlagen FV</b>  | <b>1'005'657.00</b>       |                  |                  | <b>1'005'657.00</b>       |
| <b>1080</b>  | <b>Grundstücke FV</b>  | <b>830'657.00</b>         |                  |                  | <b>830'657.00</b>         |
| <b>10800</b> | <b>Grundstücke FV</b>  | <b>830'657.00</b>         |                  |                  | <b>830'657.00</b>         |
| 10800.01     | Grundstücke FV   | 830'657.00                |                  |                  | 830'657.00                |
| <b>1084</b>  | <b>Gebäude FV</b>  | <b>175'000.00</b>         |                  |                  | <b>175'000.00</b>         |
| <b>10840</b> | <b>Gebäude FV</b>  | <b>175'000.00</b>         |                  |                  | <b>175'000.00</b>         |
| 10840.01     | Liegenschaften gemäss Verzeichnis                                    | 175'000.00                |                  |                  | 175'000.00                |
| <b>14</b>    | <b>VERWALTUNGSVERMÖGEN</b>   | <b>1'311'734.00</b>       | <b>1'400.00</b>  |                  | <b>1'313'134.00</b>       |
| <b>140</b>   | <b>Sachanlagen VV</b>  | <b>1'308'734.00</b>       | <b>1'400.00</b>  |                  | <b>1'310'134.00</b>       |
| <b>1404</b>  | <b>Hochbauten</b>  | <b>4.00</b>               |                  |                  | <b>4.00</b>               |
| <b>14040</b> | <b>Allg. Haushalt</b>  | <b>4.00</b>               |                  |                  | <b>4.00</b>               |
| 14040.01     | Hochbauten   | 4.00                      |                  |                  | 4.00                      |
| <b>1405</b>  | <b>Waldungen</b>   | <b>1'308'730.00</b>       | <b>1'400.00</b>  |                  | <b>1'310'130.00</b>       |
| <b>14050</b> | <b>Allg. Haushalt</b>  | <b>1'308'730.00</b>       | <b>1'400.00</b>  |                  | <b>1'310'130.00</b>       |
| 14050.01     | Waldungen  | 1'308'730.00              | 1'400.00         |                  | 1'310'130.00              |
| <b>145</b>   | <b>Beteiligungen, Grundkapitalien</b>                                | <b>3'000.00</b>           |                  |                  | <b>3'000.00</b>           |
| <b>1455</b>  | <b>Beteiligungen an privaten Unternehmungen</b>                      | <b>3'000.00</b>           |                  |                  | <b>3'000.00</b>           |
| <b>14550</b> | <b>Beteiligungen an privaten Unternehmungen allgemeiner Haushalt</b> | <b>3'000.00</b>           |                  |                  | <b>3'000.00</b>           |
| 14550.01     | Beteiligung AARGO-HOLZ AG  | 3'000.00                  |                  |                  | 3'000.00                  |
| <b>2</b>     | <b>P A S S I V E N</b>   | <b>2'716'383.54</b>       | <b>78'871.82</b> | <b>68'364.07</b> | <b>2'726'891.29</b>       |
| <b>20</b>    | <b>FREMDKAPITAL</b>  | <b>2'329.50</b>           | <b>3'700.00</b>  | <b>2'329.50</b>  | <b>3'700.00</b>           |
| <b>204</b>   | <b>Passive Rechnungsabgrenzung</b>                                   | <b>2'329.50</b>           | <b>3'700.00</b>  | <b>2'329.50</b>  | <b>3'700.00</b>           |
| <b>2044</b>  | <b>Finanzaufwand / Finanzertrag</b>                                  | <b>2'329.50</b>           | <b>3'700.00</b>  | <b>2'329.50</b>  | <b>3'700.00</b>           |

| Konto        | Bilanz OBG<br>Bilanzgliederung OBG  | Bestand per<br>01.01.2021 | Veränderungen    |                  | Bestand per<br>31.12.2021 |
|--------------|---|---------------------------|------------------|------------------|---------------------------|
|              |   |                           | Zuwachs          | Abgang           |                           |
| <b>20440</b> | <b>RA Finanzaufwand / Finanzertrag</b>                                      | <b>2'329.50</b>           | <b>3'700.00</b>  | <b>2'329.50</b>  | <b>3'700.00</b>           |
| 20440.01     | RA Sach- und übriger<br>Betriebsaufwand                                     | 2'329.50                  | 3'700.00         | 2'329.50         | 3'700.00                  |
| <b>29</b>    | <b>EIGENKAPITAL</b>   | <b>2'714'054.04</b>       | <b>75'171.82</b> | <b>66'034.57</b> | <b>2'723'191.29</b>       |
| <b>291</b>   | <b>Fonds</b>  | <b>309'273.10</b>         | <b>13'095.86</b> | <b>6'493.00</b>  | <b>315'875.96</b>         |
| <b>2910</b>  | <b>Fonds im Eigenkapital</b>  | <b>293'183.90</b>         | <b>13'063.86</b> |                  | <b>306'247.76</b>         |
| <b>29100</b> | <b>Fonds im Eigenkapital</b>  | <b>293'183.90</b>         | <b>13'063.86</b> |                  | <b>306'247.76</b>         |
| 29100.01     | Waldfonds   | 254'803.70                | 11'063.86        |                  | 265'867.56                |
| 29100.02     | Kulturfonds   | 38'380.20                 | 2'000.00         |                  | 40'380.20                 |
| <b>2911</b>  | <b>Legate und Stiftungen ohne<br/>eigene Rechtspersönlichkeit im<br/>EK</b> | <b>16'089.20</b>          | <b>32.00</b>     | <b>6'493.00</b>  | <b>9'628.20</b>           |
| <b>29110</b> | <b>Zweckgebundene Zuwendungen</b>   | <b>16'089.20</b>          | <b>32.00</b>     | <b>6'493.00</b>  | <b>9'628.20</b>           |
| 29110.01     | Frei Josef Steffen Fonds  | 16'089.20                 | 32.00            | 6'493.00         | 9'628.20                  |
| <b>295</b>   | <b>Aufwertungsreserve</b>   | <b>1'303'064.00</b>       |                  |                  | <b>1'303'064.00</b>       |
| <b>2950</b>  | <b>Aufwertungsreserve</b>   | <b>1'303'064.00</b>       |                  |                  | <b>1'303'064.00</b>       |
| <b>29500</b> | <b>Allgemeiner Haushalt</b>   | <b>1'303'064.00</b>       |                  |                  | <b>1'303'064.00</b>       |
| 29500.02     | Aufwertungsreserve Grundstücke  | 1'303'064.00              |                  |                  | 1'303'064.00              |
| <b>299</b>   | <b>Bilanzüberschuss/-fehlbetrag</b>   | <b>1'101'716.94</b>       | <b>62'075.96</b> | <b>59'541.57</b> | <b>1'104'251.33</b>       |
| <b>2990</b>  | <b>Jahresergebnis</b>   | <b>19'847.19</b>          | <b>22'381.58</b> | <b>39'694.38</b> | <b>2'534.39</b>           |
| <b>29900</b> | <b>Jahresergebnis</b>   | <b>19'847.19</b>          | <b>22'381.58</b> | <b>39'694.38</b> | <b>2'534.39</b>           |
| 29900.01     | Jahresergebnis  | 19'847.19                 | 22'381.58        | 39'694.38        | 2'534.39                  |
| <b>2999</b>  | <b>Kumulierte Ergebnisse der<br/>Vorjahre</b>                               | <b>1'081'869.75</b>       | <b>39'694.38</b> | <b>19'847.19</b> | <b>1'101'716.94</b>       |
| <b>29990</b> | <b>Kumulierte Ergebnisse der<br/>Vorjahre</b>                               | <b>1'081'869.75</b>       | <b>39'694.38</b> | <b>19'847.19</b> | <b>1'101'716.94</b>       |
| 29990.01     | Eigenkapital  | 1'081'869.75              | 39'694.38        | 19'847.19        | 1'101'716.94              |
|              | <b>Total Aktiven</b>  | <b>2'716'383.54</b>       | 32'914.60        | 22'406.85        | <b>2'726'891.29</b>       |
|              | <b>Total Passiven</b>   | <b>2'716'383.54</b>       | 78'871.82        | 68'364.07        | <b>2'726'891.29</b>       |
|              | Aktivenüberschuss   |                           |                  |                  | 0.00                      |

# EK-Nachweis

Ortsbürgergemeinde HRM2

Ortsbürgergemeinde

| in CHF   | Verpflichtungen (+)<br>bzw. Vorschüsse (-)<br>gegenüber<br>Spezialfinanzierungen<br><br>290 | Fonds<br><br>291 | Rücklagen der<br>Globalbudget-<br>bereiche<br><br>292 | Vorfinanzierungen<br><br>293 | Aufwertungsreserve<br>VV<br><br>295 | Bilanzüberschuss / -<br>fehlbetrag<br><br>299 | Eigenkapital (Total)<br><br>29 |
|--|---|------------------|---|------------------------------|-------------------------------------|---|--------------------------------|
| <b>Bestand per 01.01.2021</b>  |   | 309'273          |   |                              | 1'303'064                           | 1'101'717                                     | 2'714'054                      |
| Einlagen in Spezialfinanzierungen EK 3510  |   |                  |   |                              |                                     |   |                                |
| Entnahmen aus Spezialfinanzierungen des EK 4510                                  |   |                  |   |                              |                                     |   |                                |
| Einlagen in Fonds des EK 3511  |   | 13'064           |   |                              |                                     |   | 13'064                         |
| Ertragsüberschuss Fonds im EK 9010   |   |                  |   |                              |                                     |   |                                |
| Einlagen in Legate und Stiftungen ohne eigene<br>Rechtspersönlichkeit im EK 3512 |   | 32               |   |                              |                                     |   | 32                             |
| Entnahmen aus Fonds des FK 4501  |   | -6'493           |   |                              |                                     |   | -6'493                         |
| Entnahmen Legate und Stiftungen ohne eigene<br>Rechtspersönlichkeit im EK 4512   |   |                  |   |                              |                                     |   |                                |
|  |   |                  |   |                              |                                     |   |                                |
|  |   |                  |   |                              |                                     |   |                                |
|  |   |                  |   |                              |                                     |   |                                |
|  |   |                  |   |                              |                                     |   |                                |
|  |   |                  |   |                              |                                     |   |                                |
| Umbuchungen innerhalb des Eigenkapitals sind<br>manuell zu erfassen              |   |                  |   |                              |                                     |   |                                |
|  |   |                  |   |                              |                                     |   |                                |
| Bilanzüberschuss/-fehlbetrag 299   |   |                  |   |                              |                                     | 2'534   | 2'534                          |
| <b>Bestand per 31.12.2021</b>  |   | 315'876          |   |                              | 1'303'064                           | 1'104'251                                     | 2'723'191                      |







# AARGO - HOLZ AG

Aargau Ost Holzvermarktung



## Geschäftsbericht 2020/21 der AARGO-HOLZ AG

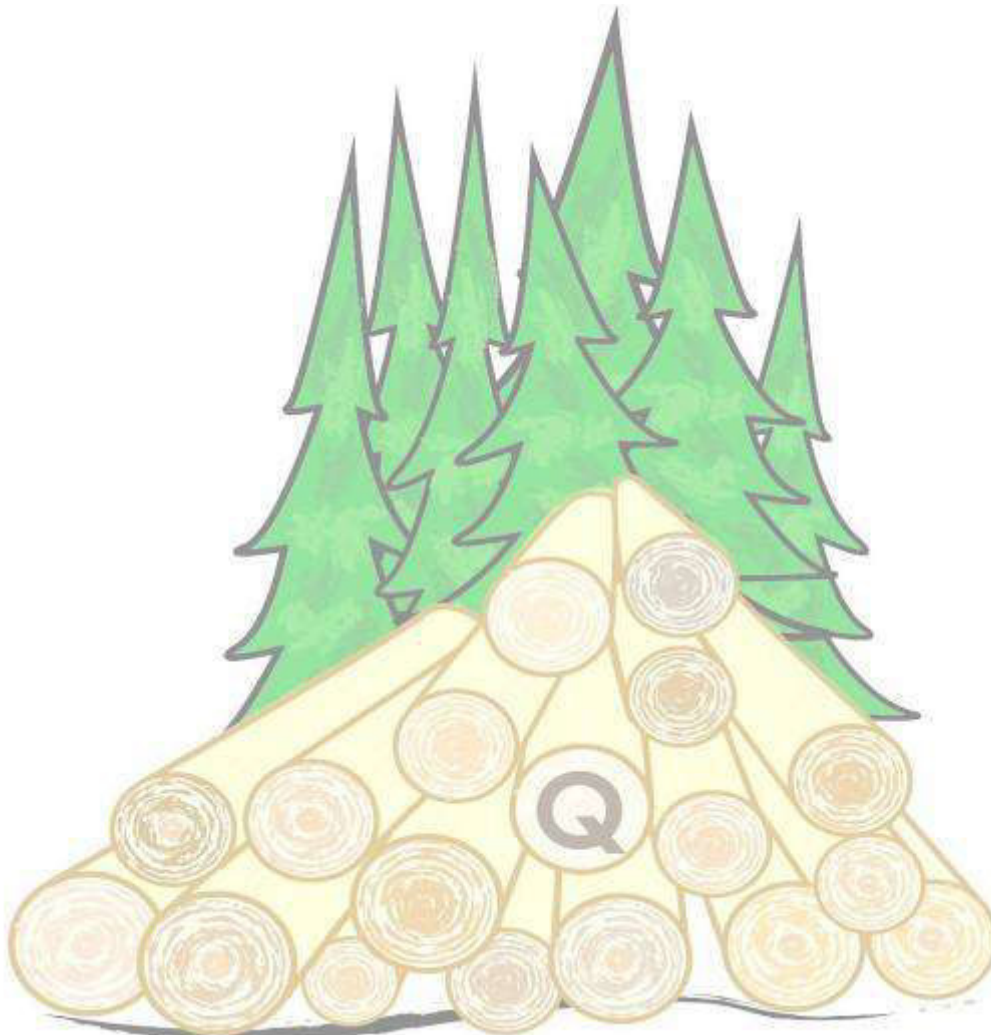

# Geschäftsbericht 2020/21 der AARGO-HOLZ AG

## Inhaltsverzeichnis

|    |   |    |
|----|---|----|
| 1. | Organigramm / Organe der Gesellschaft                                     | 1  |
| 2. | Die wichtigsten Kennziffern im Überblick                                  | 1  |
| 3. | Jahresbericht 2020/21 Einleitung und Zusammenfassung des Verwaltungsrates | 2  |
| 4. | Bericht des Geschäftsführers  | 3  |
| 5. | Erfolgsrechnung / Bilanz / Anhang / Gewinnverwendung                      | 7  |
| 6. | Bericht der Revisionsstelle   | 11 |
| 7. | Anträge des Verwaltungsrates an die Generalversammlung                    | 12 |
| 8. | Ausblick  | 12 |

# 1. Organigramm / Organe der Gesellschaft

## Organigramm AARGO – HOLZ AG



Abb. 1 Organigramm AARGO-HOLZ AG Geschäftsjahr 2020/21

## 2. Die wichtigsten Kennziffern im Überblick

### Kennziffern

| Geschäftsjahr                              | 2020 – 2021 | 2019 – 2020 |
|--|-------------|-------------|
| Umsatzmenge (fm)                           | 27'606      | 32'134      |
| Umsatz CHF                                 | 1.210 Mio.  | 1.294 Mio.  |
| Jahresergebnis CHF                         | -6'403.50   | -2'392.07   |
| Bilanzsumme CHF                            | 369'379.89  | 335'807.69  |
| Verwaltungskosten pro umgesetzte fm in CHF | 3.23        | 2.98        |
| Anzahl Lieferungen mit Bahnwaggon          | ca. 28      | ca. 34      |
| Anzahl Kunden                              | 21          | 21          |
| Kunde mit grösster Menge in fm             | 6104        | 5069        |
| Zuliefernde Revierförster                  | 19          | 20          |
| Aktienkapital CHF                          | 150'000.00  | 150'000.00  |
| Anzahl Aktionäre per Ende Geschäftsjahr    | 57          | 59          |

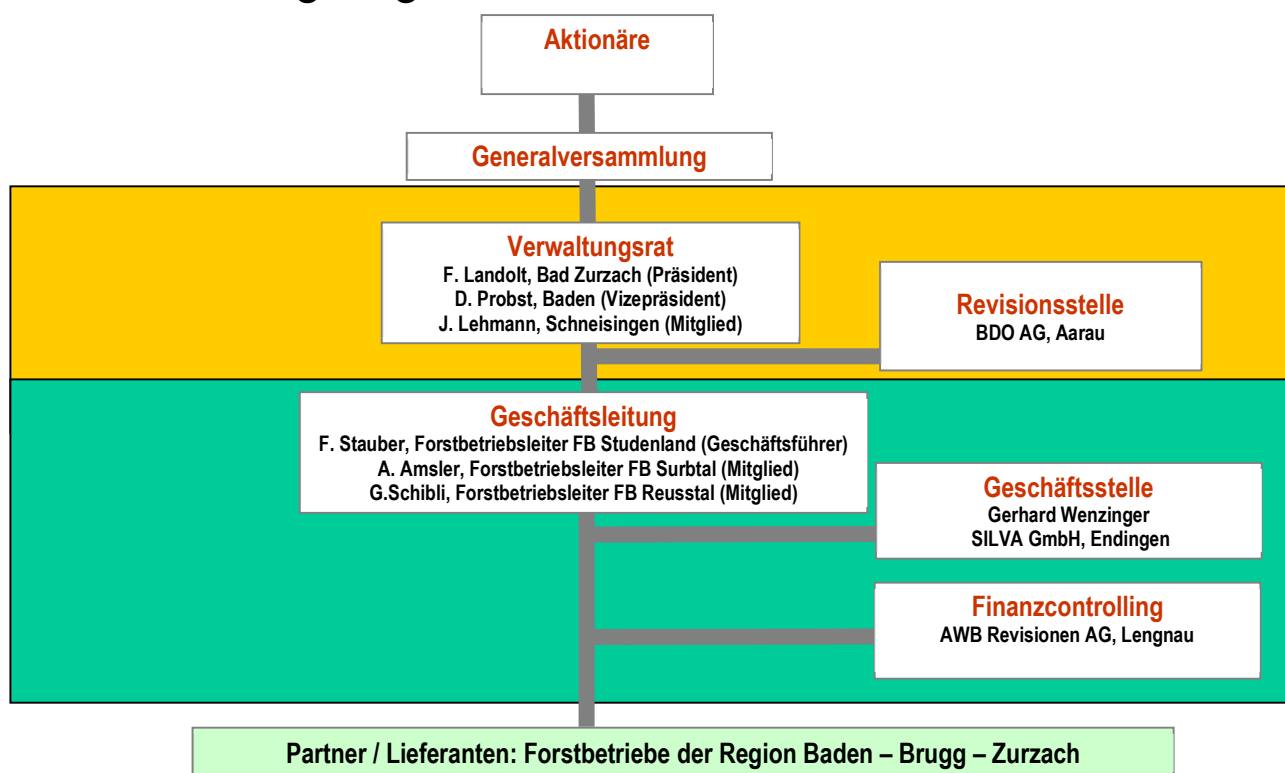
# 3. Jahresbericht 2020/21

## Einleitung und Zusammenfassung des Verwaltungsrats

Sehr geehrte Aktionäre

Die AARGO – HOLZ AG tritt am Holzmarkt als Bündelungs-Organisation auf und sie vermittelt Holz-Sortimente an Sägereien und Holzhändler. Durch die Vermittlung der AARGO – HOLZ AG wird der Kreis der Ansprechpartner auf beiden Seiten überblickbarer.

Die monatliche Holzmarkt-Sitzung mit den Forstbetriebs-Leitern der AARGO – HOLZ AG wird als Erfahrungs- und die Informations-Austausch über die Aktualitäten am Holzmarkt geschätzt. Allerdings hat die seit der Gründung der AARGO – HOLZ AG gespürte Solidarität in den letzten Jahren aus der Sicht des Verwaltungsrats abgenommen.

Dass die über die AARGO – HOLZ AG vermittelte und abgerechnete Holzmenge auch im Berichtsjahr 2020/2021 trotz leicht reduziertem Budget wieder nicht erreicht wurde, beschäftigt die Geschäftsleitung und den Verwaltungsrat.

Über die Entwicklung am Holzmarkt verweise ich auf die Einschätzungen im Bericht des Geschäftsführers.

Der Verwaltungsrat dankt den Forstbetriebsleitern für die zugesagten Holzlieferungen sowie der Geschäftsleitung für das Engagement und die Bereitschaft sich den Herausforderungen am Holzmarkt zu stellen. Der Dank des Verwaltungsrats geht auch an die Geschäftsstelle für die kompetente Abwicklung und Abrechnung der Holzlieferungen.

### Organisation der AARGO – HOLZ AG AG

#### Geschäftsleitung und Geschäftsstelle

Unter der Leitung von Felix Stauber trifft sich die Geschäftsleitung zur monatlichen Sitzung. Sie verfolgt das Geschehen am Holzmarkt, koordiniert und knüpft den Kontakt zu den Holzabnehmern und bereitet die ebenfalls monatlich stattfindenden Holzmarktsitzungen vor.

Die Geschäftsleitung informiert den Verwaltungsrat durch ein monatliches Management Informations-System und an den quartalsweisen Sitzungen über die Entwicklung der Zahlen unserer Aktiengesellschaft. Die Abwicklung der Arbeiten zwischen unseren Kunden und den Forstbetrieben erfolgt über die Geschäftsstelle der AARGO – HOLZ AG mit Gerhard Wenzinger als Leiter der Geschäftsstelle und Frau Nathalie Stefani als Mitarbeitende.

#### Holzmarkt-Sitzungen

Jeweils am 3. Mittwoch-Morgen des laufenden Monats findet die Holzmarktsitzung in Lengnau statt. Nebst Informations- und Erfahrungsaustausch unter den Betriebsleitern stehen die aktuellen Holz-Verkäufe und -Lieferungen auf der Traktandenliste. Die Sitzungen konnten im Berichtsjahr corona-bedingt nicht alle stattfinden.

#### Aktionariat

Im Laufe des Geschäftsjahrs 2020/2021 hat die Gemeinde Kaisten die Aktien des zurück getretenen Geschäftsleitungs-Mitglied Sebastian Meier übernommen. Wir heissen die Gemeinde Kaisten willkommen im Kreis der Aktionäre der AARGO – HOLZ AG. Die Firma SILVA Forstliche Planungen GmbH wurde aufgelöst und je zwei der vier Aktien an die Privatpersonen Felix Holenstein und Gerhard Wenzinger übertragen.

#### Ausblick

#### Bauen mit Holz

Nebst wachsender Nachfrage für Holzbauten im Bereich von Wohn-Liegenschaften nimmt auch die Umsetzung bei öffentlichen Bauten mit Holz als Baustoff zu. Damit unser Wald und unsere Forstbe-

triebe von diesem Zuwachs profitieren können, sind die Bauherren – privat, wie im öffentlichen Bereich - aufgefordert, darauf Wert zu legen, dass in der Umsetzung auch wirklich Schweizer Holz eingesetzt wird, wo immer möglich aus den Wäldern der nahen Region.

### **Energie-Holz**

Auch im Bereich Holz als Energie-Träger stehen laufende Veränderungen an. So wird im Einzugsgebiet der AARGO-HOLZ AG mit dem geplanten Holzheizkraftwerk der Refuna ein grosses Projekt in den kommenden Jahren umgesetzt.

Wir rufen die Aktionäre der AARGO – HOLZ AG auf, ihren Einfluss geltend zu machen, dass bei diesem Heizkraftwerk ausschliesslich oder zumindest zum grossen Teil Holz aus unseren Wäldern als Energieträger eingesetzt wird. Das Waldholz-Potenzial in unseren Wäldern der Region und im Kanton Aargau für die Belieferung ist vorhanden. Die Wege des Transports würden damit so kurz wie möglich gehalten.

### **Zukunft der AARGO – HOLZ AG**

Die Entwicklung der Zahlen der AARGO – HOLZ AG stimmen den Verwaltungsrat der AARGO – HOLZ AG nicht nur zuversichtlich. Er hat eine Arbeitsgruppe bestimmt, die sich mit der möglichen Entwicklung in eine Organisation der Holzvermarktung über das ganze Gebiet des Kantons Aargau beschäftigt. Die Gruppe ist aus Vertretern der Forstbetriebe, Wald Aargau, Abteilung Wald des Kantons und dem Verwaltungsrat der AARGO – HOLZ AG zusammengesetzt.

Die Arbeitsgruppe wird sich im Herbst 2021 mit einer Umfrage an die Waldeigentümer und die Forstbetriebsleiter im Kanton Aargau mit einer Umfrage wenden.

Wir bitten Sie als Aktionäre schon heute, sich mit den in der Umfrage gestellten Fragen aktiv auseinander zu setzen und der Arbeitsgruppe für die nächsten Schritte Rückmeldung zu geben. Die Arbeitsgruppe will auf Grund der Rückmeldungen mit dem Vorschlag einer tragfähigen Organisation wieder an die Adressaten der Umfragen gelangen.

Besten Dank im Voraus für die Zusammenarbeit.

Felix Landolt, Präsident des Verwaltungsrats

## **4. Bericht des Geschäftsführers**

### **Jahresziel**

Mit rund 28'000 fm Umsatz haben wir das Jahresziel um 2'000 fm erneut verfehlt. Bis zum Dezember war der Holzmarkt mit Schadholz gesättigt und unsere Kunden haben gebremst, wo immer es möglich war. Mangels eigener Absatzmöglichkeiten wurde von den Betriebsleitern verstärkt Holz «ab Stock» oder direkt über Forstunternehmungen vermarktet. Im neuen Jahr war die Situation eine andere. Plötzlich wurde bei verschiedenen Holzsortimenten der Rohstoff rar und die Preise sind gestiegen. Im Januar ist viel Nassschnee gefallen. Dieser hat zu Schneebruchholz, verteilt im ganzen Wald geführt. Dieses Holz wäre ab Frühjahr zu einem gefundenen Fressen für Borkenkäfer geworden. Um Folgeschäden durch diese Käfer zu vermeiden, waren alle Forstbetriebe mit Aufräumarbeiten bis in den April hinein beschäftigt. Dies hat dazu geführt, dass in diesem Jahr nicht alle Lieferverträge eingehalten wurden und unser Umsatz kleiner ausgefallen ist als geplant.

### **Finanzen**

Finanziell haben wir ein kleines Defizit eingefahren. Der erreichte Mengenumsatz konnte die laufenden Kosten nicht decken. Der Verwaltungsrat und die Geschäftsleitung haben auf einen Teil ihres Honorars verzichtet und die Geschäftsstelle hat die Kosten etwas gesenkt. Trotzdem kann kein kostendeckendes Ergebnis ausgewiesen werden. Im kommenden Jahr wird ein ausgeglichener Abschluss angestrebt.

### **Holzmarkt, Mengen und Preise**

Die Holznachfrage im Inland ist ungebremst. In der Schweiz wird kräftig gebaut und dafür häufig Holz verwendet. Heute werden grösstenteils Holzwerkstoffe, wie Brettschichtholz und Leimbinder für den Bau, eingesetzt. Diese Holzwaren werden meistens im benachbarten Ausland produziert. Darum ist die Schweiz vom Import abhängig. Seit diesem Januar hat dieser Umstand zu einem eigentlichen

Holzangel geföhrt. Das für Europa bestimmte Holz wurde im grossen Stil nach Asien und Amerika verschifft, wo die Nachfrage so riesig war, dass die Preise fast explodierten. Darum wurde auch die Schweiz nur mangelhaft mit Holzwerkstoffen versorgt. Dieser Engpass sorgte auch hier zu stark steigenden Preisen bei den Holzwaren. Die Rundholzpreise sind Folge dessen auch moderat gestiegen. Leider für die meisten Forstbetriebe zu spät in der Saison, um noch reagieren zu können. Für die kommende Kampagne sind für die Waldbesitzer die Chancen intakt. Es herrscht eine sehr grosse Nachfrage zu besseren Preisen als in der näheren Vergangenheit. Diese gilt es zu nutzen und in der kommenden Saison den Markt mit den nachgefragten Sortimenten zu versorgen.

Für den Wald sind jetzt genügend Niederschläge eingetroffen. Bleiben die Temperaturen weiterhin moderat und fallen regelmässig Niederschläge, so wird sich der Wald von den vergangen trockenen Jahren erholen und die Borkenkäferpopulation zusammenbrechen. Leider leiden die Eschen an einer Welkekrankheit, welche den ganzen Bestand massiv bedroht und mit grosser Wahrscheinlichkeit auch nahezu vernichten wird. Eschenholz wird in den nächsten rund 60 Jahren ein rarer Artikel sein. Danach wird gehofft, dass dank resistenten Exemplaren wieder Eschenholz produziert wird und die Naturverjüngung der Bäume auch gegen den Welke-Pilz immun sind.

Die Lage auf dem Holzmarkt ist für die Waldbesitzer vorteilhaft. Die grosse Inlandnachfrage ist hoffentlich beständig.

Die Geschäftsleitung hat bereits früh im Herbst im normalen Rahmen Verträge mit unseren Holzabnehmern abgeschlossen. Leider konnten nicht alle Lieferwünsche platziert werden. Beim sägefähigen Buchen-, Eichen-, Eschen- und Nadelholz für Fensterkanteln sind die Preise auf tiefem Niveau stabil geblieben. Beim Bau- und Schwachholz sind die tiefen Preise bis im Februar weiter gesunken. Nicht alle Betriebsleiter haben die angemeldeten Mengen geliefert und wir konnten nicht alle Verträge zur Zufriedenheit der Holzkäufer erfüllen. Wegen dem grossen Zwangsnutzungsanfall hätten wir einige Verträge gerne vergrössert. Was uns nicht gelungen ist. Dafür konnten wir zwei neue Kunden beliefern.



Abb. 2 Abnehmer nach übernommener Holzmenge



Abb. 3 Kundenportfolio > 200 fm

### Lieferanten

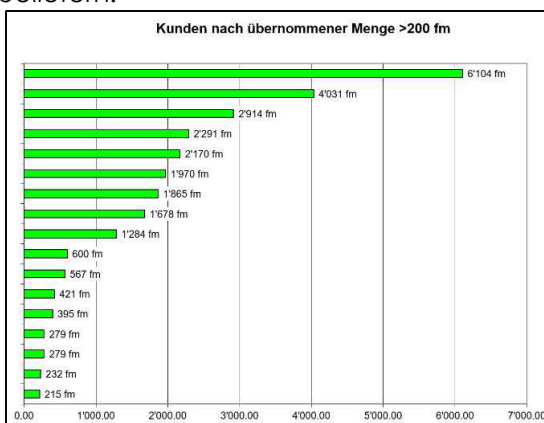

Abb. 4 Forstbetriebe nach gelieferter Rundholzmenge in fm

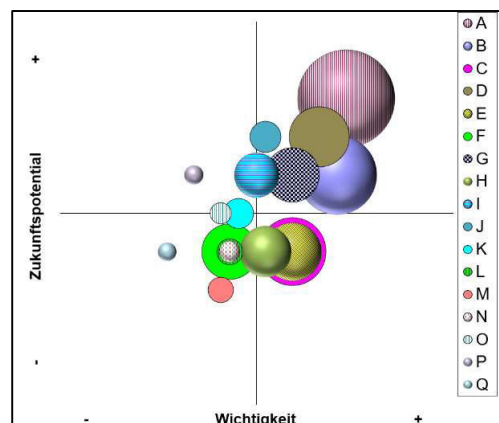
## Energieholz

Der Energieholzanteil an der Holznutzung steigt stetig und wird weiter steigen. Die AARGO – HOLZ AG sieht in diesem Segment ihre Zukunft. Wir wären bereit für grössere Heizzentralen (>5000 Srm Jahresbedarf) die Holzschnitzel-Logistik zu machen. Einige vielversprechende Projekte mit grossem Energieholzbedarf sind in der Planungs- oder sogar Realisierungsphase. In naher Zukunft wird der grösste Teil der Holzproduktion unserer Wälder lokal und regional als Energielieferant verwertet. Dieses Holzmarktsegment ist jedoch stark umkämpft. Im Speziellen bewerben sich neben Holzbündelungsorganisationen, auch Forstunternehmungen und zunehmend Entsorgungsfirmen, um ausgeschriebene Grossaufträge. Im lokalen Bereich sollte, wenn möglich immer der örtliche Forstbetrieb berücksichtigt werden. Nur so bleiben die Transportwege kurz, die CO2-Bilanz stimmt und die Wertschöpfung bleibt in der Region.

## Geschäftsleitung / Holzmarktsitzungen / Dank

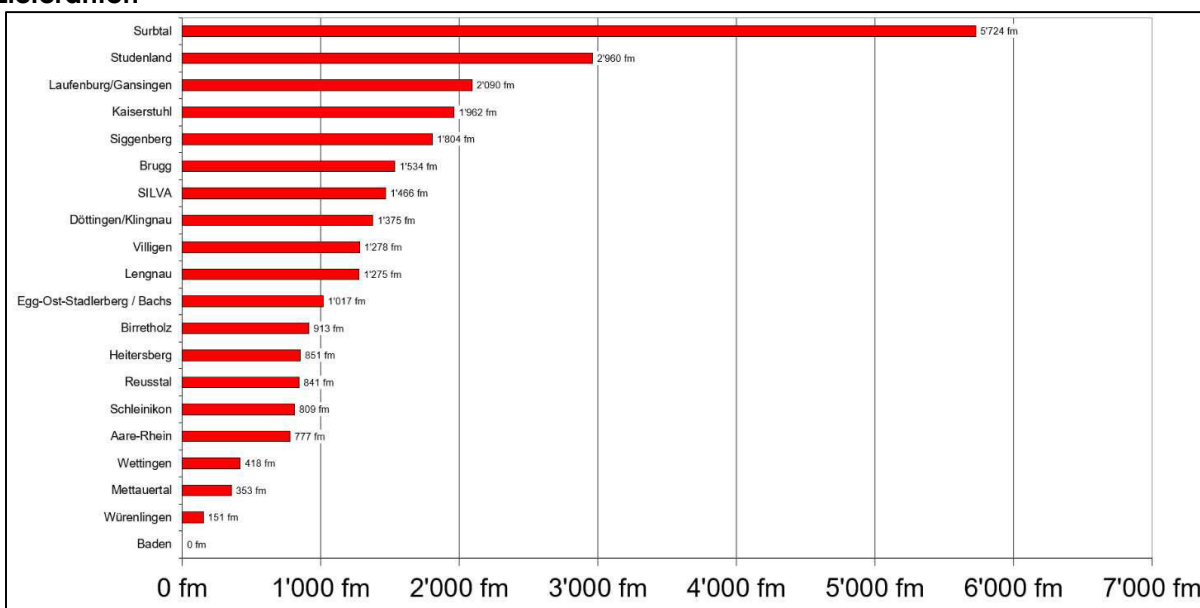
Wir sind ein eingespieltes Team. Die Geschäftsabläufe sind standardisiert. Die Geschäftsleitung tagt monatlich für zwei Stunden und bespricht das aktuelle Holzmarktgeschehen und die Kundenkontakte.

Normalerweise treffen sich Immer am dritten Mittwoch des Monats im Forstwerkhof in Lengnau alle Betriebsleiter zur Holzmarktsitzung. Coronabedingt konnten einige Sitzungen nur im kleinen Rahmen durchgeführt werden. Mittels Protokolls hat die Geschäftsleitung dann die Förster auf dem Laufenden gehalten.

Diese Holzmarktsitzungen sind der Kern unserer Organisation. Der monatliche Austausch unter den Forstbetriebsleitern hält alle auf dem aktuellen Stand und wir helfen uns gegenseitig beim Holzverkauf einen möglichst guten Job zu machen. Das Coronajahr hat die Wichtigkeit der Holzmarktsitzungen gezeigt. Die Absenzen haben sich negativ auf das Geschäft der AARGO – HOLZ AG ausgewirkt.

An dieser Stelle danke ich den Forstbetriebsleitern für ihr Vertrauen, den Mitgliedern der Geschäftsleitung für die Mitarbeit, der WWM GmbH für die zuverlässige Administrationsarbeit, der AWB Revisionen AG für das Finanzreporting und dem Verwaltungsrat für die wohlwollende Unterstützung und konstruktive Kontrolle.

Felix Stauber, Geschäftsführer



Abb. 5 Forstmaschinen im Einsatz - Zangenschlepper



## Erläuterung zur Jahresrechnung 2020/21

Wettercapriolen und viel Schnee über den Jahreswechsel, sowie die tiefen Preisangebote der Abnehmer beeinflussten den Geschäftsgang im abgeschlossenen Geschäftsjahr deutlich. Die umgesetzte Menge von 27'891 Fm liegt unter dem Budget (30'000 fm) und dem Vorjahr (32'248 fm). Insbesondere die Holzvermittlung liegt bei der Menge mit 8'707.37 fm deutlich unter den veranschlagten Mengenerwartungen für das abgeschlossene Geschäftsjahr (Budget 15'000 fm). Weiter konnte am Markt der Vorjahres-Durchschnittspreis von CHF 62.58/fm nicht mehr gehalten werden. Im Abschluss per 30.06.2021 verzeichnen wir ein historisches Tief im Preisniveau von CHF 60.67/fm. – Wegen der Mengeneinbusse und der reduzierten Durchschnittspreise resultierte im abgeschlossenen Geschäftsjahr ein Verlust von CHF 6'403.50. Dies trotz intensiven und auch fruchtenden Anstrengungen, die Kosten zu reduzieren. – Der Verlust ist zwar eine bittere Pille für alle Beteiligten, sie gefährdet aber die Existenz der AARGO-HOLZ AG in keiner Weise. Es ist eher ein Weckruf, die Prozesse und Strukturen zu hinterfragen. Die Liquidität ist nach wie vor sehr gut. Der Liquiditätsgrad II liegt bei 194.67% bei einem Mindestziel von 100% und die Reserven von CHF 24'000 mit dem Bilanzgewinn von CHF 15'488.11 bilden zusammen ein gutes Polster von CHF 39'488.11, das die AARGO – HOLZ AG auch in schwierigen Zeiten absichert.

Der Nettoerlös von CHF 1'210'965.83 ging aus Mengen- und Preisgründen um CHF 83'221.57 (-6.43%) gegenüber dem Vorjahr zurück. Der direkte Aufwand für Holzeinkauf, Transport und die Forstsoftware betrug CHF 1'123'241.14 (VJ: CHF 1'193'446.05). Der daraus resultierende Bruttogewinn I erreichte CHF 87'724.69 (VJ: CHF 100'741.35). – Mit dem Einkauf konnte der Rückgang beim Erlös etwas kompensiert werden.

Der Personalaufwand von CHF 4'160.00 (VJ: 5'340.75) wurde reduziert, wie auch der übrige betriebliche Aufwand von CHF 89'104.33 (VJ: CHF 96'366.20). Es zeigt die Anstrengungen der Geschäftsstelle und Geschäftsführung zu einer schlanken Organisation und einem guten Kostenbewusstsein.

**Hinweis:** In der Darstellung des letztjährigen Geschäftsberichts 2019/2020 gab es leider bei der Bilanz im Umlaufvermögen einen Übertragungsfehler. Vor allem die Flüssigen Mittel wurden falsch dargestellt:

|  | 30.06.2020<br>CHF<br><u>ursprüngliche Version</u> | 30.06.2020<br>CHF<br><u>Korrekte Version</u> |
|--|---|--|
| <b>Umlaufvermögen</b>                            |   |  |
| Flüssige Mittel                                  | 325'806.69  | <b>211'047.04</b>                            |
| Forderungen aus Lieferungen und Leistungen       | 88'488.55   | 31'777.50                                    |
| Forderungen gegenüber Beteiligten und<br>Organen | 0.00  | 56'711.05                                    |
| Übrige kurzfristige Forderungen                  | 10'007.30   | 10'007.30                                    |
| Aktive Rechnungsabgrenzung                       | <u>16'263.80</u>                                  | <u>16'263.80</u>                             |
| <b>Total Umlaufvermögen</b>                      | <b><u>325'806.69</u></b>                          | <b><u>325'806.69</u></b>                     |

Die Darstellung im aktuellen Geschäftsbericht enthält die korrekten Zahlen in der Vorjahresspalte. Die Zeichen im Holzmarkt stehen günstig aber die Chancen müssen «gepackt» werden. Die AARGO – HOLZ AG hinterfragt in einer Arbeitsgruppe die bisherigen Abläufe und Strukturen, um sich noch klarer im Markt zu positionieren.

## 5. Erfolgsrechnung / Bilanz / Stand Aktien / Gewinnverwendung

### BILANZ per 30. Juni

|  | <u>2021</u>       | <u>2020</u>       |
|--|-------------------|-------------------|
|  | CHF               | CHF               |
| <b>AKTIVEN</b>   |                   |                   |
| <b>Umlaufvermögen</b>  |                   |                   |
| Flüssige Mittel  | 266'190.01        | 211'047.04        |
| Forderungen aus Lieferungen/Leistungen gegenüber Dritten       | 68'444.80         | 31'777.50         |
| gegenüber Beteiligten und Organen                              | 0.00              | 56'711.05         |
| Übrige kurzfristige Forderungen gegenüber Dritten              | 5'835.65          | 10'007.30         |
| Aktive Rechnungsabgrenzungen                                   | 15'338.43         | 16'263.80         |
| <b>Total Umlaufvermögen</b>                                    | <b>355'808.89</b> | <b>325'806.69</b> |
| <b>Anlagevermögen</b>  |                   |                   |
| Finanzanlagen  |                   |                   |
| Wertschriften  | 13'570.00         | 10'000.00         |
| Sachanlagen  |                   |                   |
| Mobile Sachanlagen   | 1.00              | 1.00              |
| <b>Total Anlagevermögen</b>                                    | <b>13'570.00</b>  | <b>10'001.00</b>  |
| <b>TOTAL AKTIVEN</b>   | <b>369'379.89</b> | <b>335'807.69</b> |
| <b>PASSIVEN</b>  |                   |                   |
| <b>Kurzfristiges Fremdkapital</b>                              |                   |                   |
| Verbindlichkeiten aus Lieferungen/Leistungen gegenüber Dritten | 151'842.58        | 27'545.82         |
| gegenüber Beteiligten und Organen                              | 0.00              | 84'070.26         |
| Übrige kurzfristige Verbindlichkeiten gegenüber Dritten        | 1'939.20          | 0.00              |
| Passive Rechnungsabgrenzungen                                  | 21'110.00         | 23'100.00         |
| <b>Total kurzfristiges Fremdkapital</b>                        | <b>174'891.78</b> | <b>134'916.08</b> |
| <b>Langfristiges Fremdkapital</b>                              |                   |                   |
| Rückstellungen   | 5'000.00          | 5'000.00          |
| <b>Total langfristiges Fremdkapital</b>                        | <b>-5'000.00</b>  | <b>-5'000.00</b>  |
| <b>Total Fremdkapital</b>                                      | <b>179'891.78</b> | <b>139'916.08</b> |
| <b>Eigenkapital</b>  |                   |                   |
| Aktienkapital  | 150'000.00        | 150'000.00        |
| Gesetzliche Gewinnreserven                                     | 24'000.00         | 24'000.00         |
| Freiwillige Gewinnreserve                                      |                   |                   |
| Bilanzgewinn   |                   |                   |
| Vortrag vom Vorjahr  | 21'891.61         | 24'283.68         |
| Jahresverlust  | -6'403.50         | -2'392.07         |
| Jahresverlust  | 15'488.11         | 21'891.61         |
| <b>Total Eigenkapital</b>                                      | <b>189'488.11</b> | <b>195'891.61</b> |
| <b>TOTAL PASSIVEN</b>  | <b>369'379.89</b> | <b>335'807.69</b> |

**ERFOLGSRECHNUNG**

|   | <b>01.07.2020</b>    | <b>01.07.2019</b>    |
|---|----------------------|----------------------|
|   | <b>- 30.06.2021</b>  | <b>- 30.06.2020</b>  |
|   | CHF                  | CHF                  |
| Erlös Holzverkauf / Holzvermittlung             | 1'185'609.83         | 1'263'337.40         |
| Erlös WFP32                                     | 25'356.00            | 26'150.00            |
| Erlösminderung                                  | 0.00                 | 4'700.00             |
| <b>Total Betrieblicher Erfolg</b>               | <b>1'210'965.83</b>  | <b>1'294'187.40</b>  |
| Direkter Aufwand                                |                      |                      |
| Aufwand Holzeinkauf                             | -1'058'003.27        | -1'125'407.70        |
| Aufwand Transport Holzeinkauf                   | -36'835.22           | -40'885.35           |
| Aufwand WFP32                                   | -28'402.65           | -27'153.00           |
| <b>Total Direkter Aufwand</b>                   | <b>-1'123'241.14</b> | <b>-1'193'446.05</b> |
| <b>Bruttoerfolg 1</b>                           | <b>87'724.69</b>     | <b>100'741.35</b>    |
| Personalaufwand (VR-Honorare inkl. GV)          | -4'160.00            | -5'340.75            |
| <b>Bruttoerfolg 2</b>                           | <b>83'564.69</b>     | <b>95'400.60</b>     |
| Geschäftsstelle / Geschäftsleitung              | -77'086.00           | -81'946.00           |
| Aufwand Rechnungswesen und Revision             | -8'963.75            | -9'127.50            |
| Geschäftsversicherungen                         | -567.37              | -613.20              |
| Verwaltungs- und Informatikaufwand              | -2'487.21            | -4'679.50            |
| <b>Total Übriger betrieblicher Aufwand</b>      | <b>-89'104.33</b>    | <b>-96'366.20</b>    |
| <b>Betriebsergebnis vor Finanzerfolg (EBIT)</b> | <b>-5'573.40</b>     | <b>-965.60</b>       |
| Finanzaufwand                                   | -48.00               | -48.00               |
| Finanzertrag                                    | 14.24                | 31.18                |
| <b>Betriebsergebnis vor Steuern</b>             | <b>-5'573.40</b>     | <b>-982.42</b>       |
| Ausserordentlicher Aufwand                      | 0.00                 | -550.00              |
| Kapitalertrag                                   | 31.18                | 31.16                |
| <b>Unternehmensergebnis vor Steuern (EBT)</b>   | <b>-5'573.40</b>     | <b>-1'532.42</b>     |
| Direkte Steuern                                 | -830.10              | -859.65              |
| <b>Jahresgewinn</b>                             | <b>-6'403.50</b>     | <b>-2'392.07</b>     |

## Anhang der Jahresrechnung per 30. Juni 2021

### 1. Angaben über die in der Jahresrechnung angewandten Grundsätze

Die vorliegende Jahresrechnung wurde gemäss den Vorschriften des Schweizerischen Gesetzes, insbesondere der Artikel über die kaufmännische Buchführung und Rechnungslegung des Obligationenrechts (Art. 957 bis 962) erstellt. Die wesentlichen angewandten Bewertungsgrundsätze, welche nicht vom Gesetz vorgeschrieben sind, sind nachfolgend beschrieben. Dabei ist zu berücksichtigen, dass zur Sicherung des dauernden Gedeihens des Unternehmens die Möglichkeit zur Bildung und Auflösung von stillen Reserven wahrgenommen wird. Die Bewertungsgrundsätze orientieren sich an historischen Anschaffungs- oder Herstellungskosten als Bewertungsgrundlage. Es gilt der Grundsatz der Einzelbewertung von Aktiven und Passiven.

### 2. Weitere gesetzlich vorgeschriebene Angaben

#### 2.1 Anzahl Vollzeitstellen im Jahresdurchschnitt

Die Anzahl der Vollzeitstellen hat im Jahresdurchschnitt (gilt auch für das Vorjahr) die Schwelle von 10 nicht erreicht.

#### 2.2 Erläuterungen zu ausserordentlichen, einmaligen oder periodenfremden Positionen der Erfolgsrechnung

|  | 2021        | 2020          |
|--|-------------|---------------|
| Aufräumarbeiten / Reinigung Bahnhof Rekingen | 0.00        | 550.00        |
| <b>Total ausserordentlicher Aufwand</b>      | <b>0.00</b> | <b>550.00</b> |

#### 2.3 Wesentliche Ereignisse nach dem Bilanzstichtag

Nach dem Bilanzstichtag und bis zur Verabschiedung der Jahresrechnung durch den Verwaltungsrat sind keine wesentlichen Ereignisse eingetreten, welche die Aussagefähigkeit der Jahresrechnung beeinträchtigen würden, resp. an dieser Stelle offengelegt werden müssten.

### ANTRAG DES VERWALTUNGSRATES UEBER DIE VERWENDUNG DES BILANZGEWINNS PER 30. JUNI 2020

|                             | 2021             | 2020             |
|-----------------------------|------------------|------------------|
|                             | CHF              | CHF              |
| <b><u>Ermittlung</u></b>    |                  |                  |
| Vortrag vom Vorjahr         | 21'891.61        | 24'283.68        |
| Verlust des Rechnungsjahrs  | -6'403.50        | -2'392.07        |
| <b>Zur Verfügung der GV</b> | <b>15'488.11</b> | <b>21'891.61</b> |
| <b><u>Verwendung</u></b>    |                  |                  |
| Vortrag auf neue Rechnung   | 15'488.11        | 21'891.61        |
|                             | <b>15'488.11</b> | <b>21'891.61</b> |



Abb. 6 Forstmaschinen im Einsatz - Raupenharvester

## 6. Bericht Revisionsstelle



Tel. +41 62 834 91 91  
Fax +41 62 834 91 00  
www.bdo.ch

BDO AG  
Entfelderstrasse 1  
5001 Aarau

### Bericht der Revisionsstelle zur eingeschränkten Revision an die Generalversammlung der

#### AARGO-HOLZ AG, Bad Zurzach

Als Revisionsstelle haben wir die Jahresrechnung (Bilanz, Erfolgsrechnung und Anhang) der AARGO-HOLZ AG für das am 30. Juni 2021 abgeschlossene Geschäftsjahr geprüft.

Für die Jahresrechnung ist der Verwaltungsrat verantwortlich, während unsere Aufgabe darin besteht, die Jahresrechnung zu prüfen. Wir bestätigen, dass wir die gesetzlichen Anforderungen hinsichtlich Zulassung und Unabhängigkeit erfüllen.

Unsere Revision erfolgte nach dem Schweizer Standard zur Eingeschränkten Revision. Danach ist diese Revision so zu planen und durchzuführen, dass wesentliche Fehlaussagen in der Jahresrechnung erkannt werden. Eine eingeschränkte Revision umfasst hauptsächlich Befragungen und analytische Prüfungshandlungen sowie den Umständen angemessene Detailprüfungen der beim geprüften Unternehmen vorhandenen Unterlagen. Dagegen sind Prüfungen der betrieblichen Abläufe und des internen Kontrollsystems sowie Befragungen und weitere Prüfungshandlungen zur Aufdeckung deliktischer Handlungen oder anderer Gesetzesverstösse nicht Bestandteil dieser Revision.

Bei unserer Revision sind wir nicht auf Sachverhalte gestossen, aus denen wir schliessen müssten, dass die Jahresrechnung sowie der Antrag über die Verwendung des Bilanzgewinns nicht Gesetz und Statuten entsprechen.

Aarau, 18. August 2021

BDO AG

Daniel Troxler  
Leitender Revisor  
Zugelassener Revisionsexperte

Pascal Zünd  
Zugelassener Revisionsexperte

Beilagen  
Jahresrechnung  
Antrag über die Verwendung des Bilanzgewinns

## 7. Anträge des Verwaltungsrats an die Generalversammlung

- 7.1 Genehmigung des Jahresberichts und der Jahresrechnung nach Kenntnisnahme vom Bericht der Revisionsstelle
- 7.2 Verwendung des Jahresergebnisses per 30.06.2021 von minus CHF 6'403.50  
Vortrag auf die neue Rechnung 2021/22 CHF 15'488.11

## 8. Ausblick

Die AARGO – HOLZ AG befindet sich in einem Veränderungsprozess. Eine Arbeitsgruppe ist aktiv, um sich diesen möglichen Veränderungen anzunehmen. Für den Verwaltungsrat und die Geschäftsleitung wird das kommende Geschäftsjahr zu einem Übergangsjahr. Wir werden uns im operativen Bereich auf die wesentlichen Geschäftsfelder konzentrieren. Dabei stimmt uns der Aufwind am Holzmarkt positiv. Wir wollen diesen Aufwind so weit wie möglich nutzen.

Mit zwei Appellen wollen wir diesen Ausblick abschliessen:

Die Refuna AG steht kurz vor der Realisierung ihres Holzheizkraftwerkes in Döttingen. Nehmen Sie, wo immer möglich Einfluss, dass bei diesem für unsere Region wichtigen Werk Energie-Holz aus der Region verwendet werden kann.

Die AARGO – HOLZ AG wurde vor rund 15 Jahren unter dem Motto „gemeinsam sind wir stärker“ gegründet. Wir zählen darauf, dass wir dem Motto auch künftig treu bleiben können.

Besten Dank für Ihre Unterstützung.

### AARGO – HOLZ AG



Felix Landolt  
Präsident des  
Verwaltungsrats



Felix Stauber  
Geschäftsführer



Abb. 7 Forstmaschinen im Einsatz – Yarder Seilkrangerät