



Rechnung 2022

Ortsbürgergemeinde Ehrendingen

Kurzbericht
Erfolgsrechnung
Investitionsrechnung
Bilanz



Passations-Check:

- | | |
|---------------------------------------|-------------------|
| <input type="checkbox"/> Gemeinderat |/...../..... |
| <input type="checkbox"/> ext. Prüfung |/...../..... |
| <input type="checkbox"/> Fiko |/...../..... |
| <input type="checkbox"/> GV |/...../..... |



Vollständigkeitserklärung

Der Ortsbürgergemeinde Ehrendingen gemäss § 94 a Absatz 3 des Gemeindegesetzes

Bestandes- und Verwaltungsrechnung 2022

Der Gemeinderat und die Leitung Finanzen bestätigen gemeinsam mit dem Abschluss der Jahresrechnung 2022 gegenüber der Finanzkommission/Kontrollstelle, dass

- a) alle buchungspflichtigen Geschäftsfälle in der vorliegenden Jahresrechnung erfasst sind,
- b) sämtliche Vermögenswerte, Verpflichtungen, Guthaben und Schulden in der Bilanz berücksichtigt sind,
- c) alle Eventualverpflichtungen, Bürgschaften und Beteiligungsverhältnisse im Anhang zur Jahresrechnung aufgeführt sind,
- d) alle zum Verständnis des Jahresergebnisses nötigen Informationen in den Erläuterungen zur Rechnung enthalten sind.

Bemerkungen:

Keine.

5420 Ehrendingen, 02. März 2023

Leitung Finanzen

Michael Klee
Abteilungsleiter Finanzen

Namen des Gemeinderates

Dorothea Frei
Gemeindeammann

Andreas Kalt
Gemeindeschreiber



Bericht der externen Bilanzprüfung



Review externe Bilanzprüfung



Bericht der Finanzkommission

Die Bilanz, die Investitions- und Erfolgsrechnung des Rechnungsjahres 2022 wurde durch die Finanzkommission geprüft. Details sind im Bericht der Finanzkommission enthalten.

Ehrendingen,

.....
Präsidium

.....
Aktuarat

.....
Mitglied

Bemerkung: Für die Gültigkeit sind mindestens zwei Unterschriften erforderlich.



Passation Ortsbürgerversammlung

Die Bestandes- und Verwaltungsrechnung 2022 wurde an der Ortsbürgerversammlung vom 23. Juni 2023 genehmigt.

.....
Dorothea Frei
Gemeindeammann

.....
Marc Bär
Gemeindeschreiber



Passationsbericht Kanton



Kurzbericht

Rechnung 2022

Organisation

Der Forstbetrieb Studenland führt aufgrund eines Gemeindevertrags die Arbeiten im Wald der Ortsbürgergemeinde Ehrendingen aus. Ab 2018 wird die Ortsbürgergemeinde vollumfängliches Mitglied des Forstbetriebs Studenland. Damit wurde 2018 eine Einkaufssumme (da keine Betriebsmittel vorhanden) fällig. Gleichzeitig wird ab der Rechnung 2018 der Rechnungsumfang auf ein Minimum reduziert. Der gesamte Holzerlös erfolgt zukünftig im Forstbetrieb und wird in der Ortsbürger-Rechnung nicht mehr detailliert ausgewiesen. Gemäss Bewilligung des DVI müssen ab dem Rechnungsabschluss 2021 nur noch reduzierte Unterlagen an das DVI weitergeleitet werden (Umsatz unter CHF 100'000). Die Bewilligung liegt bei. Ab 01.01.2021 wurde der Eigenwirtschaftsbetrieb «Forstwirtschaft» aufgrund von kantonalen Gesetzesänderungen aufgehoben. Somit existiert in Zukunft nur noch eine Rechnung «Ortsbürgergemeinde» und somit keine separaten Ertrags- oder Aufwandüberschüsse mehr.

Erfolgs-/Investitionsrechnung

Im Bereich der allgemeinen Dienste (0220), der Verwaltungsliegenschaften (0290) und Kultur (3290) liegen die Werte sehr nahe beim Budget. Der regionale Forstbetrieb schloss ebenfalls leicht über Budget ab. Der Fonds Frei-Josef-Steffen wurde im 2022 aufgebraucht. In Zukunft müssen Altersausflüge vollumfänglich durch die Einwohnergemeinde finanziert werden. Insgesamt hat die Ortsbürgergemeinde mit einem Aufwandüberschuss von CHF 5'300 abgeschlossen.

Bilanz/Liquidität

Die Endstände betragen für das Eigenkapital neu rund **CHF 2'716'750** und für den Waldfonds **CHF 272'354**.

Ehrendingen, 02. März 2023

Erfolgsausweis Gesamt

Erfolgsrechnung in CHF	Rechnung 2022	Budget 2022	Rechnung 2021
Betrieblicher Aufwand	32'714	29'950	28'733
30 PERSONALAUFWAND	2'056	3'900	1'500
31 SACH- UND ÜBRIGER BETRIEBSAUFWAND	9'105	6'000	4'244
33			
35 EINLAGEN IND FONDS UND SF	8'506	8'550	13'096
36 TRANSFERAUFWAND	13'047	11'500	9'893
37			
Betrieblicher Ertrag	16'134	14'550	17'557
40			
41 REGALIEN UND KONZESSIONEN			
42 ENTGELTE			
43			
45 ENTNAHMEN AUS FONDS UND SF	9'647	8'100	6'493
46 TRANSFERERTRAG	6'486	6'450	11'064
47			
Ergebnis aus betrieblicher Tätigkeit	-16'580	-15'400	-11'176
34 FINANZAUFWAND			
44 FINANZERTRAG	11'280	12'900	13'711
Ergebnis aus Finanzierung	11'280	12'900	13'711
Operatives Ergebnis	-5'300	-2'500	2'534
38 AUSSERORDENTLICHER AUFWAND			
48 AUSSERORDENTLICHER ERTRAG			
Ausserordentliches Ergebnis			
Gesamtergebnis Erfolgsrechnung	-5'300	-2'500	2'534

(+ = Ertragsüberschuss / - = Aufwandüberschuss)

Investitionsrechnung	Rechnung 2022	Budget 2022	Rechnung 2021
Investitionsausgaben			1'400
50 SACHANLAGEN			1'400
51 INVESTITIONEN AUF RECHNUNG DRITTER			
52 IMMATERIELLE ANLAGEN			
54 DARLEHEN			
55 BETEILIGUNGEN UND GRUND- KAPITALIEN			
56 EIGENE INVESTITIONSBEITRÄGE			
57 DURCHLAUFENDE INVESTITIONS- BEITRÄGE			
58 AUSSERORDENTLICHE INVESTITIONEN			
Investitionseinnahmen			
60 ÜBERTRAGUNG VON SACHANLAGEN IN DAS FINANZVE			
61 RÜCKERSTATTUNGEN			
62 ABGANG IMMATERIELLER ANLAGEN			
63 INVESTITIONSBEITRÄGE FÜR EIGENE RECHNUNG			
64 RÜCKZAHLUNG VON DARLEHEN			
65 Übertragung von Beteiligungen			
66 RÜCKZAHLUNGEN EIGENER INVESTITIONSBEITRÄGE			
67 DURCHLAUFENDE INVESTITIONSBEITÄGE			
68 AUSSERORDENTLICHE INVESTITIONSEINNAHMEN			
Ergebnis Investitionsrechnung			-1'400
Selbstfinanzierung	-6'441	-2'050	9'137
Finanzierungsergebnis	-6'441	-2'050	7'737

(+ =Finanzierungsüberschuss / - =Finanzierungsfehlbetrag)

Erfolgsausweis Gesamt

Selbstfinanzierung	in CHF	Rechnung 2022	Budget 2022	Rechnung 2021
	Gesamtergebnis Erfolgsrechnung	-5'300	-2'500	2'534
33				
35	EINLAGEN IND FONDS UND SF	8'506	8'550	13'096
45	ENTNAHMEN AUS FONDS UND SF	-9'647	-8'100	-6'493
364				
365				
366				
383				
387				
389	Einlagen in das Eigenkapital			
466				
487				
489	Entnahmen aus dem Eigenkapital			
4490				
		-6'441.47	-2'050.00	9'137.25

Konto	Erfolgsrechnung OBG Funktionale Gliederung ER OBG	Rechnung 2022		Budget 2022		Rechnung 2021	
0	ALLGEMEINE VERWALTUNG	14'560.65	10'970.00	13'300	12'600	9'144.35	13'410.00
3	KULTUR, SPORT UND FREIZEIT	2'000.00		2'000		2'000.00	
8	VOLKSWIRTSCHAFT	6'486.32	6'486.32	6'450	6'450	11'063.86	11'063.86
9	FINANZEN UND STEUERN	9'685.95	15'276.60	8'300	11'000	9'091.39	6'825.74
	Total	32'732.92	32'732.92	30'050	30'050	31'299.60	31'299.60
	Gesamttotal	32'732.92	32'732.92	30'050	30'050	31'299.60	31'299.60

Konto	Erfolgsrechnung OBG Funktionale Gliederung ER OBG	Rechnung 2022		Budget 2022		Rechnung 2021	
		Aufwand	Ertrag	Aufwand	Ertrag	Aufwand	Ertrag
	Total	32'732.92	32'732.92	30'050.00	30'050.00	31'299.60	31'299.60
0	ALLGEMEINE VERWALTUNG	14'560.65	10'970.00	13'300.00	12'600.00	9'144.35	13'410.00
	Netto Aufwand		3'590.65		700.00		
	Netto Ertrag					4'265.65	
02	Allgemeine Dienste	14'560.65	10'970.00	13'300.00	12'600.00	9'144.35	13'410.00
0220.3000.00	Forstkommision	2'056.00		3'900.00		1'500.00	
0220.3102.00	Drucksachen, Publikationen	1'405.60		1'200.00		1'085.70	
0220.3120.00	Ver- und Entsorgung	121.30		150.00			
0220.3130.01	Externe Bilanzprüfung	570.80		600.00		570.80	
0220.3130.02	Verbandsbeiträge	70.00		100.00		70.00	
0220.3132.00	Honorare externe Berater	481.60					
0220.3134.00	Sachversicherungsprämien			250.00		288.20	
0220.3170.00	Spesen, Repräsentationen, Aktivitäten	1'574.25		1'200.00		146.80	
0220.3612.00	Verwaltungsentschädigung an EG	3'400.00		3'400.00		3'400.00	
0290.3120.00	Ver- und Entsorgung	320.10				184.35	
0290.3134.00	Sachversicherungen	158.60					
0290.3144.00	Unterhalt Hochbauten, Gebäude	4'402.40		2'500.00		1'898.50	
0290.4430.00	Pacht- und Mietzinsen		10'370.00		12'000.00		12'810.00
0290.4470.00	Finanzvermögen						
	Pacht- und Mietzinse		600.00		600.00		600.00
	Verwaltungsvermögen						
3	KULTUR, SPORT UND FREIZEIT	2'000.00		2'000.00		2'000.00	
	Netto Aufwand		2'000.00		2'000.00		2'000.00
32	Kultur übrige	2'000.00		2'000.00		2'000.00	
3290.3511.00	Einlage in Kulturfonds	2'000.00		2'000.00		2'000.00	
8	VOLKSWIRTSCHAFT	6'486.32	6'486.32	6'450.00	6'450.00	11'063.86	11'063.86
82	Forstwirtschaft	6'486.32	6'486.32	6'450.00	6'450.00	11'063.86	11'063.86
8200.3511.00	Einlage in Waldfonds	6'486.32		6'450.00		11'063.86	
8200.4632.00	Beiträge von Gemeinden und Gemeindeverbänden		6'486.32		6'450.00		11'063.86
9	FINANZEN UND STEUERN	9'685.95	15'276.60	8'300.00	11'000.00	9'091.39	6'825.74
	Netto Aufwand						2'265.65
	Netto Ertrag	5'590.65		2'700.00			
96	Vermögens- und Schuldenverwaltung	19.25	310.31	100.00	300.00	32.00	300.74
9610.3940.01	Verzinsung Stiftungsgüter	19.25		100.00		32.00	
9610.4401.00	Kontokorrentzinsen		310.31		300.00		300.74
99	Nicht aufgeteilte Posten	9'666.70	14'966.29	8'200.00	10'700.00	9'059.39	6'525.00
9951.3512.00	Einlage in Stiftungsgüter	19.25		100.00		32.00	
9951.3637.01	Beiträge aus Frei-Josef-Steffen Fonds	9'647.45		8'100.00		6'493.00	
9951.4501.00	Entnahme aus Fonds des FK		9'647.45		8'100.00		6'493.00
9951.4940.00	Zinsen Frei-Steffen Fonds		19.25		100.00		32.00
9990.9000.00	Ertragsüberschuss					2'534.39	
9990.9001.00	Aufwandüberschuss		5'299.59		2'500.00		

Konto	Erfolgsrechnung OBG Artengliederung ER OBG	Rechnung 2022		Budget 2022		Rechnung 2021	
3	A U F W A N D	32'732.92		30'050		28'765.21	
30	PERSONALAUFWAND	2'056.00		3'900		1'500.00	
31	SACH- UND ÜBRIGER BETRIEBSAUFWAND	9'104.65		6'000		4'244.35	
35	EINLAGEN IND FONDS UND SF	8'505.57		8'550		13'095.86	
36	TRANSFERAUFWAND	13'047.45		11'500		9'893.00	
39	INTERNE VERRECHNUNGEN	19.25		100		32.00	
4	E R T R A G		27'433.33		27'550		31'299.60
44	FINANZERTRAG		11'280.31		12'900		13'710.74
45	ENTNAHMEN AUS FONDS UND SF		9'647.45		8'100		6'493.00
46	TRANSFERERTRAG		6'486.32		6'450		11'063.86
49	INTERNE VERRECHNUNG		19.25		100		32.00
9	A B S C H L U S S K O N T E N		5'299.59		2'500		2'534.39
90	Abschlusskonten		5'299.59		2'500		2'534.39
	Total	32'732.92	32'732.92	30'050	30'050	31'299.60	31'299.60
	Gesamttotal	32'732.92	32'732.92	30'050	30'050	31'299.60	31'299.60

Konto	Erfolgsrechnung OBG Artengliederung ER OBG	Rechnung 2022		Budget 2022		Rechnung 2021	
		Aufwand	Ertrag	Aufwand	Ertrag	Aufwand	Ertrag
	Total	32'732.92	32'732.92	30'050.00	30'050.00	31'299.60	31'299.60
3	A U F W A N D	32'732.92		30'050.00		28'765.21	
	Netto Aufwand		32'732.92		30'050.00		28'765.21
30	PERSONALAUFWAND	2'056.00		3'900.00		1'500.00	
0220.3000.00	Forstkommision	2'056.00		3'900.00		1'500.00	
31	SACH- UND ÜBRIGER BETRIEBSAUFWAND	9'104.65		6'000.00		4'244.35	
0220.3102.00	Drucksachen, Publikationen	1'405.60		1'200.00		1'085.70	
0220.3120.00	Ver- und Entsorgung	121.30		150.00			
0290.3120.00	Ver- und Entsorgung	320.10				184.35	
0220.3130.01	Externe Bilanzprüfung	570.80		600.00		570.80	
0220.3130.02	Verbandsbeiträge	70.00		100.00		70.00	
0220.3132.00	Honorare externe Berater	481.60					
0220.3134.00	Sachversicherungsprämien			250.00		288.20	
0290.3134.00	Sachversicherungen	158.60					
0290.3144.00	Unterhalt Hochbauten, Gebäude	4'402.40		2'500.00		1'898.50	
0220.3170.00	Spesen, Repräsentationen, Aktivitäten	1'574.25		1'200.00		146.80	
35	EINLAGEN IND FONDS UND SF	8'505.57		8'550.00		13'095.86	
3290.3511.00	Einlage in Kulturfonds	2'000.00		2'000.00		2'000.00	
8200.3511.00	Einlage in Waldfonds	6'486.32		6'450.00		11'063.86	
9951.3512.00	Einlage in Stiftungsgüter	19.25		100.00		32.00	
36	TRANSFERAUFWAND	13'047.45		11'500.00		9'893.00	
0220.3612.00	Verwaltungsentschädigung an EG	3'400.00		3'400.00		3'400.00	
9951.3637.01	Beiträge aus Frei-Josef-Steffen Fonds	9'647.45		8'100.00		6'493.00	
39	INTERNE VERRECHNUNGEN	19.25		100.00		32.00	
9610.3940.01	Verzinsung Stiftungsgüter	19.25		100.00		32.00	
4	E R T R A G		27'433.33		27'550.00		31'299.60
	Netto Ertrag	27'433.33		27'550.00		31'299.60	
44	FINANZERTRAG		11'280.31		12'900.00		13'710.74
9610.4401.00	Kontokorrentzinsen		310.31		300.00		300.74
0290.4430.00	Pacht- und Mietzinsen Finanzvermögen		10'370.00		12'000.00		12'810.00
0290.4470.00	Pacht- und Mietzinse Verwaltungsvermögen		600.00		600.00		600.00
45	ENTNAHMEN AUS FONDS UND SF		9'647.45		8'100.00		6'493.00
9951.4501.00	Entnahme aus Fonds des FK		9'647.45		8'100.00		6'493.00
46	TRANSFERERTRAG		6'486.32		6'450.00		11'063.86
8200.4632.00	Beiträge von Gemeinden und Gemeindeverbänden		6'486.32		6'450.00		11'063.86
49	INTERNE VERRECHNUNG		19.25		100.00		32.00
9951.4940.00	Zinsen Frei-Steffen Fonds		19.25		100.00		32.00
9	A B S C H L U S S K O N T E N		5'299.59		2'500.00		2'534.39
	Netto Aufwand						
	Netto Ertrag	5'299.59		2'500.00			2'534.39
90	Abschlusskonten		5'299.59		2'500.00		2'534.39
9990.9000.00	Ertragsüberschuss						2'534.39
9990.9001.00	Aufwandüberschuss		5'299.59		2'500.00		

Investitions-RG OBG

nach Funktionen Zusammenfassung

Konto	Investitionsrechnung OBG Funktionale Gliederung IR OBG	Rechnung 2022		Budget 2022		Rechnung 2021	
		Ausgaben	Einnahmen	Ausgaben	Einnahmen	Ausgaben	Einnahmen
8	VOLKSWIRTSCHAFT Netto Ausgaben					1'400.00	1'400.00
9	FINANZEN Netto Einnahmen					1'400.00	1'400.00
	Total					1'400.00	1'400.00
	Gesamttotal					1'400.00	1'400.00

Konto	Investitionsrechnung OBG Funktionale Gliederung IR OBG	Rechnung 2022		Budget 2022		Rechnung 2021	
8	VOLKSWIRTSCHAFT Netto 31.12.					1'400.00	1'400.00
82	Forstwirtschaft Netto 31.12.					1'400.00	1'400.00
820	Forstwirtschaft					1'400.00	
8201 8201.5050.00	Waldwirtschaft Waldungen					1'400.00 1'400.00	
9	FINANZEN Netto 31.12.					1'400.00	1'400.00
99	Nicht aufgeteilte Posten Netto 31.12.					1'400.00	1'400.00
999	Abschluss						1'400.00
9990 9990.6900.00	Abschluss Aktivierung Ausgaben allgemeiner Haushalt						1'400.00 1'400.00
	Total					1'400.00	1'400.00
	Gesamttotal					1'400.00	1'400.00

Konto	Investitionsrechnung OBG Artengliederung IR OBG	Rechnung 2022		Budget 2022		Rechnung 2021	
		Ausgaben	Einnahmen	Ausgaben	Einnahmen	Ausgaben	Einnahmen
5	INVESTITIONSAUSGABEN Netto Ausgaben					1'400.00	
50	SACHANLAGEN Netto Ausgaben					1'400.00	1'400.00
6	INVESTITIONSEINAHMEN Netto Einnahmen						1'400.00
69	ÜBERTRAG AN BILANZ Netto Einnahmen					1'400.00	1'400.00
	Total					1'400.00	1'400.00
	Gesamttotal					1'400.00	1'400.00

nach Arten Detail

Konto	Investitionsrechnung OBG Artengliederung IR OBG	Rechnung 2022		Budget 2022		Rechnung 2021	
		Ausgaben	Einnahmen	Ausgaben	Einnahmen	Ausgaben	Einnahmen
5	INVESTITIONSAUSGABEN					1'400.00	
50	SACHANLAGEN					1'400.00	
505	Waldungen					1'400.00	
5050	Waldungen					1'400.00	
8201.5050.00	Waldungen					1'400.00	
6	INVESTITIONSEINAHMEN						1'400.00
69	ÜBERTRAG AN BILANZ						1'400.00
690	Aktivierung Nettoinvestitionen						1'400.00
6900	Aktivierte Ausgaben						1'400.00
9990.6900.00	Aktivierung Ausgaben allgemeiner Haushalt						1'400.00
	Total					1'400.00	1'400.00
	Gesamttotal					1'400.00	1'400.00

Konto	Bilanz OBG Bilanzgliederung OBG	Bestand per 01.01.2022	Veränderungen		Bestand per 31.12.2022
			Zuwachs	Abgang	
1	AKTIVEN	2'726'891.29	74'413.63	84'555.10	2'716'749.82
10	FINANZVERMÖGEN	1'413'757.29	74'413.63	84'555.10	1'403'615.82
14	VERWALTUNGSVERMÖGEN	1'313'134.00			1'313'134.00
2	PASSIVEN	2'726'891.29	13'039.96	23'181.43	2'716'749.82
20	FREMDKAPITAL	3'700.00		3'700.00	
29	EIGENKAPITAL	2'723'191.29	13'039.96	19'481.43	2'716'749.82
	Total Aktiven	2'726'891.29	74'413.63	84'555.10	2'716'749.82
	Total Passiven	2'726'891.29	13'039.96	23'181.43	2'716'749.82
	Aktivenüberschuss				0.00

Konto	Bilanz OBG Bilanzgliederung OBG	Bestand per 01.01.2022	Veränderungen		Bestand per 31.12.2022
			Zuwachs	Abgang	
1	A K T I V E N	2'726'891.29	74'413.63	84'555.10	2'716'749.82
10	FINANZVERMÖGEN	1'413'757.29	74'413.63	84'555.10	1'403'615.82
101	Forderungen	155'153.01	24'927.31	84'555.10	95'525.22
1011	Kontokorrente mit Dritten	155'153.01	24'927.31	84'555.10	95'525.22
10110	Kontokorrente mit Dritten	155'153.01	24'927.31	84'555.10	95'525.22
10110.01	Kontokorrent Einwohnergemeinde	155'153.01	24'927.31	84'555.10	95'525.22
107	Finanzanlagen	252'947.28	6'486.32		259'433.60
1072	Langfristige Forderungen	252'947.28	6'486.32		259'433.60
10720	Langfristige Forderungen	252'947.28	6'486.32		259'433.60
10720.00	Gewinnausschüttung Forstbetrieb (Rückbehalt)	20'222.78	6'486.32		26'709.10
10720.01	Eingebrachtes Betriebskapital Forstbetrieb Studenland	232'724.50			232'724.50
108	Sachanlagen FV	1'005'657.00	43'000.00		1'048'657.00
1080	Grundstücke FV	830'657.00			830'657.00
10800	Grundstücke FV	830'657.00			830'657.00
10800.01	Grundstücke FV	830'657.00			830'657.00
1084	Gebäude FV	175'000.00	43'000.00		218'000.00
10840	Gebäude FV	175'000.00	43'000.00		218'000.00
10840.01	Liegenschaften gemäss Verzeichnis	175'000.00	43'000.00		218'000.00
14	VERWALTUNGSVERMÖGEN	1'313'134.00			1'313'134.00
140	Sachanlagen VV	1'310'134.00			1'310'134.00
1404	Hochbauten	4.00			4.00
14040	Allg. Haushalt	4.00			4.00
14040.01	Hochbauten	4.00			4.00
1405	Waldungen	1'310'130.00			1'310'130.00
14050	Allg. Haushalt	1'310'130.00			1'310'130.00
14050.01	Waldungen	1'310'130.00			1'310'130.00
145	Beteiligungen, Grundkapitalien	3'000.00			3'000.00
1455	Beteiligungen an privaten Unternehmungen	3'000.00			3'000.00
14550	Beteiligungen an privaten Unternehmungen allgemeiner Haushalt	3'000.00			3'000.00
14550.01	Beteiligung AARGO-HOLZ AG	3'000.00			3'000.00
2	P A S S I V E N	2'726'891.29	13'039.96	23'181.43	2'716'749.82
20	FREMDKAPITAL	3'700.00		3'700.00	
204	Passive Rechnungsabgrenzung	3'700.00		3'700.00	
2044	Finanzaufwand / Finanzertrag	3'700.00		3'700.00	

Konto	Bilanz OBG Bilanzgliederung OBG	Bestand per 01.01.2022	Veränderungen		Bestand per 31.12.2022
			Zuwachs	Abgang	
20440	RA Finanzaufwand / Finanzertrag	3'700.00		3'700.00	
20440.01	RA Sach- und übriger Betriebsaufwand	3'700.00		3'700.00	0.00
29	EIGENKAPITAL	2'723'191.29	13'039.96	19'481.43	2'716'749.82
291	Fonds	315'875.96	10'505.57	11'647.45	314'734.08
2910	Fonds im Eigenkapital	306'247.76	10'486.32	2'000.00	314'734.08
29100	Fonds im Eigenkapital	306'247.76	10'486.32	2'000.00	314'734.08
29100.01	Waldfonds	265'867.56	8'486.32	2'000.00	272'353.88
29100.02	Kulturfonds	40'380.20	2'000.00		42'380.20
2911	Legate und Stiftungen ohne eigene Rechtspersönlichkeit im EK	9'628.20	19.25	9'647.45	
29110	Zweckgebundene Zuwendungen	9'628.20	19.25	9'647.45	
29110.01	Frei Josef Steffen Fonds	9'628.20	19.25	9'647.45	0.00
295	Aufwertungsreserve	1'303'064.00			1'303'064.00
2950	Aufwertungsreserve	1'303'064.00			1'303'064.00
29500	Allgemeiner Haushalt	1'303'064.00			1'303'064.00
29500.02	Aufwertungsreserve Grundstücke	1'303'064.00			1'303'064.00
299	Bilanzüberschuss/-fehlbetrag	1'104'251.33	2'534.39	7'833.98	1'098'951.74
2990	Jahresergebnis	2'534.39		7'833.98	-5'299.59
29900	Jahresergebnis	2'534.39		7'833.98	-5'299.59
29900.01	Jahresergebnis	2'534.39		7'833.98	-5'299.59
2999	Kumulierte Ergebnisse der Vorjahre	1'101'716.94	2'534.39		1'104'251.33
29990	Kumulierte Ergebnisse der Vorjahre	1'101'716.94	2'534.39		1'104'251.33
29990.01	Eigenkapital	1'101'716.94	2'534.39		1'104'251.33
	Total Aktiven	2'726'891.29	74'413.63	84'555.10	2'716'749.82
	Total Passiven	2'726'891.29	13'039.96	23'181.43	2'716'749.82
	Aktivenüberschuss				0.00

EK-Nachweis

Ortsbürgergemeinde HRM2

Ortsbürgergemeinde

in CHF	Verpflichtungen (+) bzw. Vorschüsse (-) gegenüber Spezialfinanzierungen 290	Fonds 291	Rücklagen der Globalbudget- bereiche 292	Vorfinanzierungen 293	Aufwertungsreserve VV 295	Bilanzüberschuss / - fehlbetrag 299	Eigenkapital (Total) 29
Bestand per 01.01.2022		315'876			1'303'064	1'104'251	2'723'191
Einlagen in Spezialfinanzierungen EK 3510							
Entnahmen aus Spezialfinanzierungen des EK 4510							
Einlagen in Fonds des EK 3511		8'486					8'486
Ertragsüberschuss Fonds im EK 9010							
Einlagen in Legate und Stiftungen ohne eigene Rechtspersönlichkeit im EK 3512		19					19
Entnahmen aus Fonds des FK 4501		-9'647					-9'647
Entnahmen Legate und Stiftungen ohne eigene Rechtspersönlichkeit im EK 4512							
Umbuchungen innerhalb des Eigenkapitals sind manuell zu erfassen							
Bilanzüberschuss/-fehlbetrag 299						-5'300	-5'300
Bestand per 31.12.2022		314'734			1'303'064	1'098'952	2'716'750

Anlagespiegel detailliert 3 (Fibu)

Organisation

Datum / Zeit: 23.02.2023 / 09:15
Visum: AD/mkle

Kontengr./Nr.	Kontobezzeichnung	Nr. Anlage	Bezeichnung	ND	RND	Anschaffungswerte				Kumulierte Abschreibungen				Buchwert		Zinsen	
						01.01.2022	Zugang	Abgang	Übrige Bewegungen	31.12.2022	01.01.2022	Ort. Absch.	Zus. Absch.	Abgänge	Übrige Bewegungen		31.12.2022
10800	Grundstücke FV																
10800.01	Grundstücke FV	10649	Acker Weiherm, Parz. 1340	0	0	830'657.00	0.00	0.00	0.00	830'657.00	0.00	0.00	0.00	0.00	830'657.00	0.00	0.00
10800.01	Grundstücke FV	10643	Acker Weiherm, Parz. 241	0	0	28'530.00	0.00	0.00	0.00	28'530.00	0.00	0.00	0.00	0.00	28'530.00	0.00	0.00
10800.01	Grundstücke FV	10644	Acker Weidental, Parz. 397	0	0	660.00	0.00	0.00	0.00	660.00	0.00	0.00	0.00	0.00	660.00	0.00	0.00
10800.01	Grundstücke FV	10652	Acker, Wiese Bündleren, Parz. 2143	0	0	37'865.00	0.00	0.00	0.00	37'865.00	0.00	0.00	0.00	0.00	37'865.00	0.00	0.00
10800.01	Grundstücke FV	10653	Acker, Wiese Bündleren, Parz. 2146	0	0	25'895.00	0.00	0.00	0.00	25'895.00	0.00	0.00	0.00	0.00	25'895.00	0.00	0.00
10800.01	Grundstücke FV	10651	Acker, Wiese Schladholz, Parz. 2126	0	0	30'435.00	0.00	0.00	0.00	30'435.00	0.00	0.00	0.00	0.00	30'435.00	0.00	0.00
10800.01	Grundstücke FV	10654	Acker, Wiese Sonnenberg, Parz. 2210	0	0	62'405.00	0.00	0.00	0.00	62'405.00	0.00	0.00	0.00	0.00	62'405.00	0.00	0.00
10800.01	Grundstücke FV	10631	Acker/Wiese im Steindler, Parz. 2186	0	0	8'484.00	0.00	0.00	0.00	8'484.00	0.00	0.00	0.00	0.00	8'484.00	0.00	0.00
10800.01	Grundstücke FV	10645	Garten Winkel, Parz. 646	0	0	1'345.00	0.00	0.00	0.00	1'345.00	0.00	0.00	0.00	0.00	1'345.00	0.00	0.00
10800.01	Grundstücke FV	10674	Wald Schladholz, Parz. 2316	0	0	355'743.00	0.00	0.00	0.00	355'743.00	0.00	0.00	0.00	0.00	355'743.00	0.00	0.00
10800.01	Grundstücke FV	10646	Wiese Hiere Bündleren, Parz. 943	0	0	22'875.00	0.00	0.00	0.00	22'875.00	0.00	0.00	0.00	0.00	22'875.00	0.00	0.00
10800.01	Grundstücke FV	10650	Wiese Hulmet, Parz. 1734	0	0	13'065.00	0.00	0.00	0.00	13'065.00	0.00	0.00	0.00	0.00	13'065.00	0.00	0.00
10800.01	Grundstücke FV	10648	Wiese Rütenen, Parz. 1001	0	0	183'300.00	0.00	0.00	0.00	183'300.00	0.00	0.00	0.00	0.00	183'300.00	0.00	0.00
10800.01	Grundstücke FV	10647	Wiese Vorderer Bündleren, Parz. 944	0	0	35'980.00	0.00	0.00	0.00	35'980.00	0.00	0.00	0.00	0.00	35'980.00	0.00	0.00
10840	Gebäude FV					175'000.00	43'000.00	0.00	0.00	218'000.00	0.00	0.00	0.00	0.00	175'000.00	218'000.00	0.00
10840.01	Liegenschaften gemäss Verzeich	10642	Wohnhaus Winkel	35	0	175'000.00	43'000.00	0.00	0.00	218'000.00	0.00	0.00	0.00	0.00	175'000.00	218'000.00	0.00
14040	Allg. Haushalt					4.00	0.00	0.00	0.00	4.00	0.00	0.00	0.00	0.00	4.00	4.00	0.00
14040.01	Hochbauten	10641	Unterstand Rehbunnell Lägern	35	27	1.00	0.00	0.00	0.00	1.00	0.00	0.00	0.00	0.00	1.00	1.00	0.00
14040.01	Hochbauten	10638	Waldhütte Haseholz	35	27	1.00	0.00	0.00	0.00	1.00	0.00	0.00	0.00	0.00	1.00	1.00	0.00
14040.01	Hochbauten	10628	Waldhütte Lägern	35	27	1.00	0.00	0.00	0.00	1.00	0.00	0.00	0.00	0.00	1.00	1.00	0.00
14040.01	Hochbauten	10636	Waldhütte Schladholz	35	27	1.00	0.00	0.00	0.00	1.00	0.00	0.00	0.00	0.00	1.00	1.00	0.00
14050	Allg. Haushalt					1'310'130.00	0.00	0.00	0.00	1'310'130.00	0.00	0.00	0.00	0.00	1'310'130.00	1'310'130.00	0.00

14050 01	Waldungen	10626	Wald Bolldorf, Parz. 1135	0	0	59866.00	0.00	0.00	0.00	0.00	0.00	0.00	0.00	0.00	0.00	0.00	0.00	0.00	59866.00	59866.00	0.00	0.00
14050 01	Waldungen	10675	Wald Bunsdorf, Parz. 943/944	0	0	330.00	0.00	0.00	0.00	0.00	0.00	0.00	0.00	0.00	0.00	0.00	0.00	0.00	330.00	330.00	0.00	0.00
14050 01	Waldungen	10632	Wald Fuchsholz, Parz. 2302	0	0	10836.00	0.00	0.00	0.00	0.00	0.00	0.00	0.00	0.00	0.00	0.00	0.00	0.00	10836.00	10836.00	0.00	0.00
14050 01	Waldungen	10633	Wald Fuchsholz, Parz. 2303	0	0	2208.00	0.00	0.00	0.00	0.00	0.00	0.00	0.00	0.00	0.00	0.00	0.00	0.00	2208.00	2208.00	0.00	0.00
14050 01	Waldungen	10637	Wald Haselholz, Parz. 2317	0	0	162227.00	0.00	0.00	0.00	0.00	0.00	0.00	0.00	0.00	0.00	0.00	0.00	0.00	162227.00	162227.00	0.00	0.00
14050 01	Waldungen	10627	Wald Läger, Parz. 1342	0	0	432798.00	0.00	0.00	0.00	0.00	0.00	0.00	0.00	0.00	0.00	0.00	0.00	0.00	432798.00	432798.00	0.00	0.00
14050 01	Waldungen	10639	Wald Läger, Parz. 2320	0	0	9227.00	0.00	0.00	0.00	0.00	0.00	0.00	0.00	0.00	0.00	0.00	0.00	0.00	9227.00	9227.00	0.00	0.00
14050 01	Waldungen	10640	Wald Läger, Parz. 2321	0	0	121168.00	0.00	0.00	0.00	0.00	0.00	0.00	0.00	0.00	0.00	0.00	0.00	0.00	121168.00	121168.00	0.00	0.00
14050 01	Waldungen	10601	Wald Langbränschle, Parz. 842	0	0	1400.00	0.00	0.00	0.00	0.00	0.00	0.00	0.00	0.00	0.00	0.00	0.00	0.00	1400.00	1400.00	0.00	0.00
14050 01	Waldungen	10622	Wald Oberbau, Parz. 116	0	0	19079.00	0.00	0.00	0.00	0.00	0.00	0.00	0.00	0.00	0.00	0.00	0.00	0.00	19079.00	19079.00	0.00	0.00
14050 01	Waldungen	10676	Wald Rüthen, Parz. 1001	0	0	20195.00	0.00	0.00	0.00	0.00	0.00	0.00	0.00	0.00	0.00	0.00	0.00	0.00	20195.00	20195.00	0.00	0.00
14050 01	Waldungen	10629	Wald Sachholz, Parz. 1739	0	0	966.00	0.00	0.00	0.00	0.00	0.00	0.00	0.00	0.00	0.00	0.00	0.00	0.00	966.00	966.00	0.00	0.00
14050 01	Waldungen	10625	Wald Sachholz, Parz. 982	0	0	10222.00	0.00	0.00	0.00	0.00	0.00	0.00	0.00	0.00	0.00	0.00	0.00	0.00	10222.00	10222.00	0.00	0.00
14050 01	Waldungen	10630	Wald Schladholz, Parz. 2112	0	0	769.00	0.00	0.00	0.00	0.00	0.00	0.00	0.00	0.00	0.00	0.00	0.00	0.00	769.00	769.00	0.00	0.00
14050 01	Waldungen	10634	Wald Steinbuck, Parz. 2306	0	0	80759.00	0.00	0.00	0.00	0.00	0.00	0.00	0.00	0.00	0.00	0.00	0.00	0.00	80759.00	80759.00	0.00	0.00
14050 01	Waldungen	10624	Wald Steinbuck, Parz. 887	0	0	23682.00	0.00	0.00	0.00	0.00	0.00	0.00	0.00	0.00	0.00	0.00	0.00	0.00	23682.00	23682.00	0.00	0.00
14050 01	Waldungen	10655	Wald Sulz, Parz. 927	0	0	2155.00	0.00	0.00	0.00	0.00	0.00	0.00	0.00	0.00	0.00	0.00	0.00	0.00	2155.00	2155.00	0.00	0.00
14050 01	Waldungen	10623	Wald Uthenbau, Parz. 281	0	0	55142.00	0.00	0.00	0.00	0.00	0.00	0.00	0.00	0.00	0.00	0.00	0.00	0.00	55142.00	55142.00	0.00	0.00
14050 01	Waldungen	10683	Wald Wiehholz, Parz. 261	0	0	1360.00	0.00	0.00	0.00	0.00	0.00	0.00	0.00	0.00	0.00	0.00	0.00	0.00	1360.00	1360.00	0.00	0.00
14050 01	Waldungen	10635	Wald/Acker Schladholz, Parz. 2316	0	0	349741.00	0.00	0.00	0.00	0.00	0.00	0.00	0.00	0.00	0.00	0.00	0.00	0.00	349741.00	349741.00	0.00	0.00
14540	Beteiligungen an öffentlichen Unternehmungen allgemeiner Haushalt					0.00													0.00	0.00	0.00	0.00
14540 01	Beteiligung Forstbetrieb	10730	Beteiligung Forstbetrieb Sitzenland	0	0	0.00	0.00	0.00	0.00	0.00	0.00	0.00	0.00	0.00	0.00	0.00	0.00	0.00	0.00	0.00	0.00	0.00
14550	Beteiligungen an privaten Unternehmungen allgemeiner Haushalt					3000.00													3000.00	3000.00	0.00	0.00
14550 01	Beteiligung AARGO-HOLZ AG	10732	Beteiligung AARGO-HOLZ AG	0	0	3000.00	0.00	0.00	0.00	0.00	0.00	0.00	0.00	0.00	0.00	0.00	0.00	0.00	3000.00	3000.00	0.00	0.00
Total						2'318'791.00	43'000.00	0.00	0.00	0.00	0.00	0.00	0.00	0.00	0.00	0.00	0.00	0.00	2'361'791.00	2'361'791.00	0.00	0.00



AARGO - HOLZ AG

Aargau Ost Holzvermarktung



Geschäftsbericht 2021/22 der AARGO-HOLZ AG

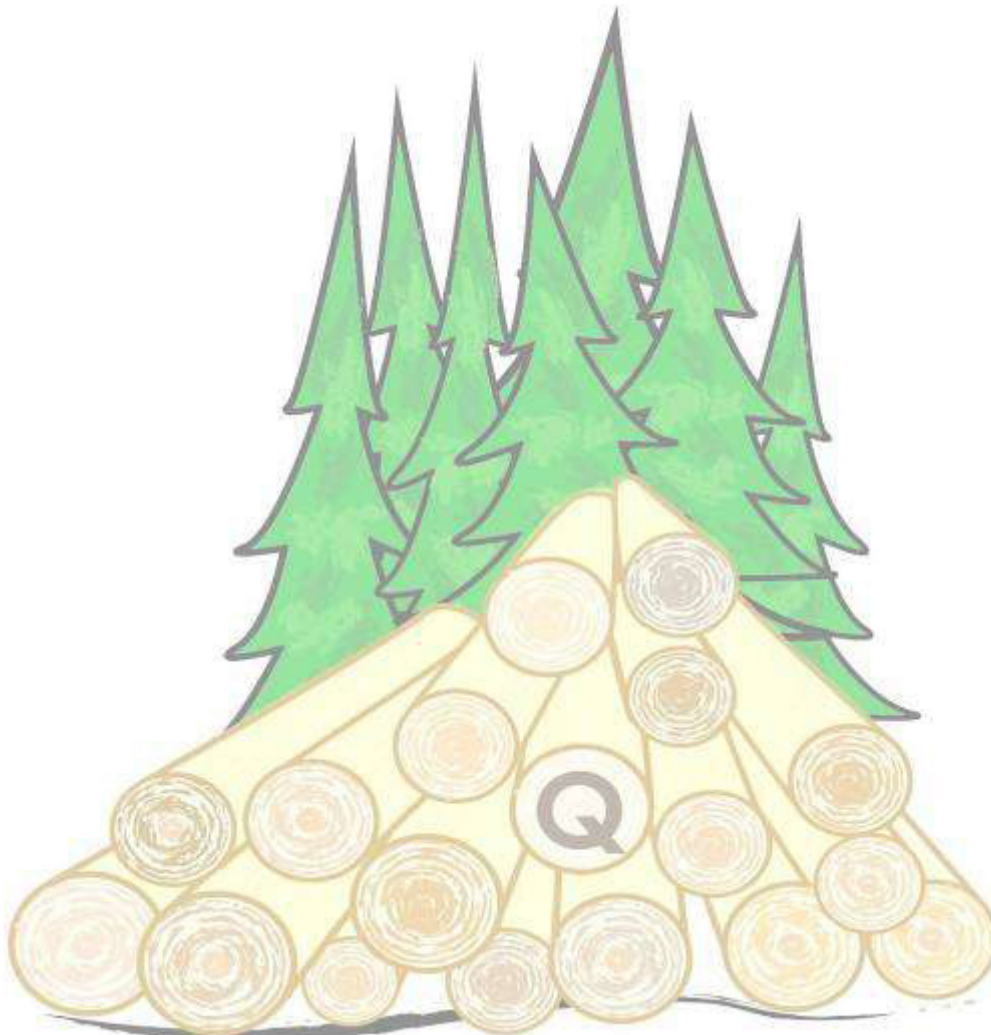

Geschäftsbericht 2021/22 der AARGO-HOLZ AG

Inhaltsverzeichnis

1.	Organigramm / Organe der Gesellschaft	1
2.	Die wichtigsten Kennziffern im Überblick	1
3.	Jahresbericht 2021/22 des Verwaltungsrates	2
4.	Bericht des Geschäftsführers	3
5.	Erfolgsrechnung / Bilanz / Anhang / Gewinnverwendung	7
6.	Bericht der Revisionsstelle	11
7.	Anträge des Verwaltungsrates an die Generalversammlung	12
8.	Ausblick	12

1. Organigramm / Organe der Gesellschaft

Organigramm AARGO – HOLZ AG



Abb. 1 Organigramm AARGO-HOLZ AG Geschäftsjahr 2021/22

2. Die wichtigsten Kennziffern im Überblick

Kennziffern

Geschäftsjahr	2021 – 2022	2020 – 2021
Umsatzmenge (fm)	23'320	27'606
Umsatz CHF	1.476 Mio.	1.210 Mio.
Jahresergebnis CHF	723.27	-6'403.50
Bilanzsumme CHF	394'981.45	369'379.89
Verwaltungskosten pro umgesetzte fm in CHF	2.90	3.23
Anzahl Lieferungen mit Bahnwaggon	ca. 35	ca. 28
Anzahl Kunden	14	21
Kunde mit grösster Menge in fm	4594	6104
Zuliefernde Revierförster	20	19
Aktienkapital CHF	150'000.00	150'000.00
Anzahl Aktionäre per Ende Geschäftsjahr	58	57

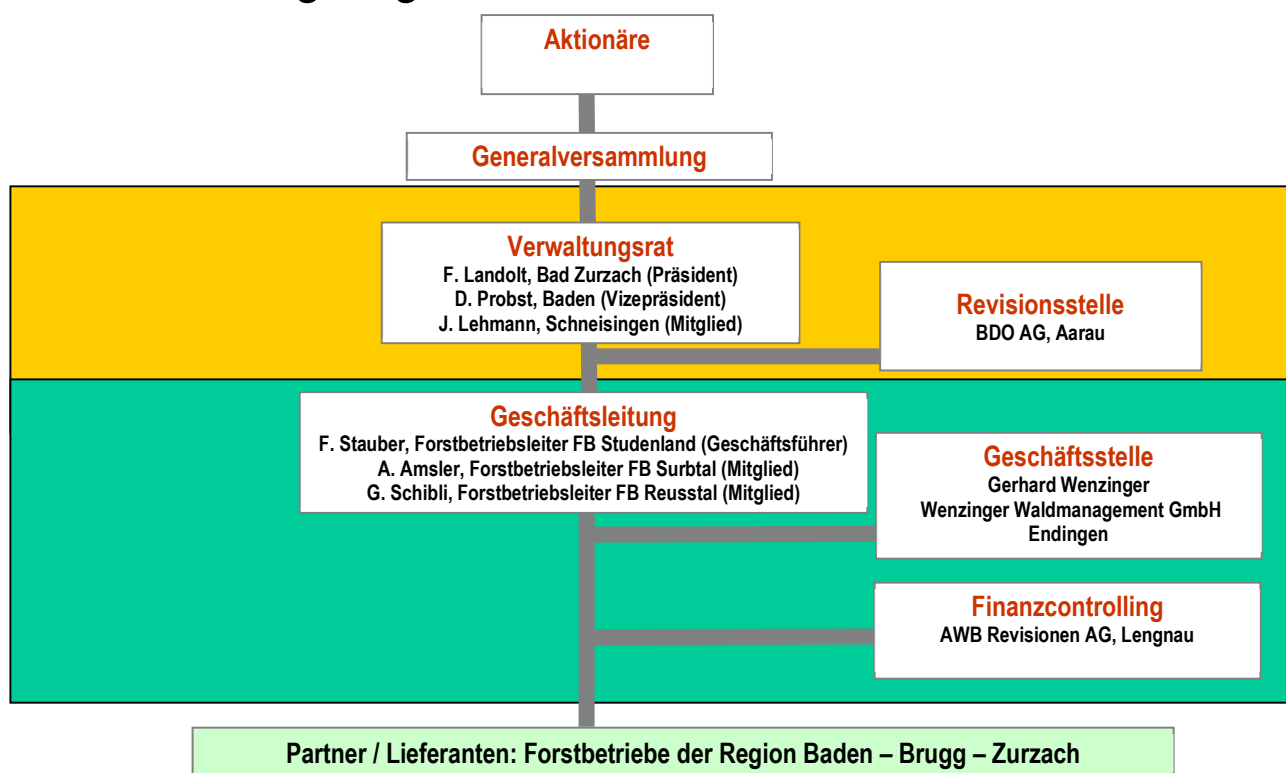
3. Jahresbericht 2021/22 des Verwaltungsrates

Sehr geehrte Aktionäre

Die AARGO – HOLZ AG tritt am Holzmarkt als Bündelungs-Organisation auf und sie vermittelt Holz-Sortimente an Sägereien und Holzhändler. Durch die Vermittlung der AARGO – HOLZ AG wird der Kreis der Ansprechpartner auf beiden Seiten überblickbarer.

Wir hatten bereits vor einem Jahr das nun abgeschlossene Jahr als ein Übergangsjahr bezeichnet. Die durch Fusionen grösseren Forstbetriebe verbunden auch mit einem durch den Verwaltungsrat wahrgenommenen Schwund der Solidarität haben dazu beigetragen, dass sich der Verwaltungsrat im Geschäftsjahr 2021/2022 und auch in der folgenden Periode intensiv mit den geplanten Veränderungen der AARGO HOLZ AG beschäftigt hat und sich weiter auseinandersetzen wird.

Ausblick

Der Preis für Holz bewegt sich nach vielen Jahren wieder nach oben. Die Nachfrage nach **Holz als Baustoff** im Bau von Gebäuden ist stark am Steigen. Erfreulich, dass bei der Umsetzung von Projekten im Bereich von öffentlichen Gebäuden speziell auf die Verwendung von Schweizer Holz, wo möglich aus der näheren Umgebung Wert gelegt wird.

Eine drohende Energiekrise für den Winter 2022/2023 lässt auch die Nachfrage und damit die Preise für **Energieholz** nach oben schiessen.

Das freut die Waldbesitzer und Forstbetriebe nach den langen Jahren einer preislichen Durststrecke. Gerade diese Situation will die AARGO HOLZ AG nutzen für die Neuausrichtung der AARGO – HOLZ AG.

Zukunft der AARGO – HOLZ AG

Der Verwaltungsrat hat sich auf Grund der Entwicklung der vergangenen Jahre für eine Vorwärts-Strategie entschieden. So planen wir die zukünftige Organisation auf die Ebene des Kantons Aargau auszuweiten und haben die Zusammenarbeit mit Wald Aargau gesucht.

Zurzeit sind 2 Arbeitsgruppen mit Teilnehmenden von AARGO – HOLZ AG und waldaargau an der Ausarbeitung der nächsten Schritte zur Bildung einer zukünftigen Aargauer Holzvermarktung:

1. **Rechtliche und finanzielle Aspekte:** Zusammenarbeit AARGO – HOLZ AG mit Waldholz Aargau GmbH (Tochter der waldaargau mögliche Fusion und Neufirmierung zur Waldholz Aargau AG.
2. **Operative Regelung:** Eine neue aargauische Holzvermarktungs-Organisation soll eine attraktive Partnerin für die Forstbetriebe und die Holzkunden werden.

Wir stellen den Aktionären das geplante Vorgehen an der Generalversammlung vom 22. September 2022 vor und möchten dann mit Ihnen das Projekt diskutieren. Die Umsetzung der neuen Organisation ist auf Ende des nächsten Geschäftsjahres 2022/2023 geplant. Der definitive Beschluss dazu wird an einer nächsten Generalversammlung der AARGO – HOLZ AG gefasst.

Der Verwaltungsrat dankt den Forstbetriebsleitern für die zugesagten Holzlieferungen sowie der Geschäftsleitung für das Engagement und die Bereitschaft sich den Herausforderungen am Holzmarkt zu stellen. Der Dank des Verwaltungsrats geht auch an die Geschäftsstelle für die kompetente Abwicklung und Abrechnung der Holzlieferungen.

Besten Dank im Voraus für die Zusammenarbeit.

Felix Landolt, Präsident des Verwaltungsrats

4. Bericht des Geschäftsführers

Jahresziel

Mit rund 23'500 fm Umsatz haben wir das Jahresziel um 3'500 fm übertroffen. Einige Forstbetriebe haben die Lieferrückstände aus dem letzten Geschäftsjahr aufgeholt und mit zusätzlichem Holz für Umsatz gesorgt.

Finanzen

Wir schliessen mit einer schwarzen Null ab. Dies ist etwas besser als geplant. Dank dem höheren Mengenumsatz und Disziplin auf der Kostenseite wurde dies möglich. Wie geplant haben der Verwaltungsrat und die Geschäftsleitung auf einen Teil ihres Honorars verzichtet und die Geschäftsstelle die Kosten etwas gesenkt.

Holzmarkt, Mengen und Preise

Die Holznachfrage im Inland ist gross. In der Schweiz wird kräftig gebaut und dafür häufig Holz verwendet. Heute werden grösstenteils Holzwerkstoffe, wie Brettschichtholz und Leimbinder für den Bau eingesetzt. Diese Holzwaren werden meistens im benachbarten Ausland produziert. Darum ist die Schweiz vom Import abhängig. Seit letztem Jahr hat dieser Umstand zu einem eigentlichen Holz-mangel geführt. Das für Europa bestimmte Holz wurde im grossen Stil nach Asien und Amerika verschifft, wo die Nachfrage so riesig war, dass die Preise fast explodierten. Darum wurde auch die Schweiz nur mangelhaft mit Holzwerkstoffen versorgt. Dieser Engpass sorgte zu stark steigenden Preisen bei den Holzwaren. Infolgedessen steigen die Rundholzpreise seit einem Jahr kontinuierlich. Einige Holzverarbeitende Betriebe reagieren jetzt und investieren in die Weiterverarbeitung von Schnittholz. Für die kommende Kampagne sind für die Waldbesitzer die Chancen intakt. Es herrscht eine sehr grosse Nachfrage zu besseren Preisen als in der näheren Vergangenheit. Diese gilt es zu nutzen und in der kommenden Saison den Markt mit den nachgefragten Sortimenten zu versorgen.

Der nasse Sommer 2021 hat dem Wald gutgetan. Leider herrscht seit Anfang 2022 wieder Wasserknappheit, welche im Sommer durch mehrere Hitzewellen verstärkt wurde. Die Folgen sind gut sichtbar. Um sich vor Austrocknung zu stützen werfen bereits im Juli einige Baumarten das Laub ab und in den Fichtenbeständen breiten sich wieder die Borkenkäfer aus. Zusätzlich leiden die Eschen an einer Welkekrankheit, welche den ganzen Bestand massiv bedroht und mit grosser Wahrscheinlichkeit auch nahezu vernichten wird. Eschenholz wird in den nächsten rund 60 Jahren ein rarer Artikel sein. Danach wird gehofft, dass dank resistenten Exemplaren wieder Eschenholz produziert wird und die Naturverjüngung der Bäume auch gegen den Welke-Pilz immun sind. Die Klimaerwärmung setzt dem Wald zu. Wir müssen damit rechnen, dass sich die Baumartenzusammensetzung den veränderten Bedingungen anpasst.

Die Lage auf dem Holzmarkt ist jedoch für die Waldbesitzer vorteilhaft. Die grosse Inlandnachfrage ist hoffentlich beständig.

Die Geschäftsleitung hat bereits früh im Herbst im normalen Rahmen Verträge mit unseren Holzabnehmern abgeschlossen. Bei allen Sortimenten sind die Preise leicht gestiegen.

Wir haben die vereinbarten Holz-mengen geliefert und konnten alle Verträge zur Zufriedenheit der Holzkäufer erfüllen. Alle Zwangsnutzungsvorräte sind abgebaut und auch im Energieholz-bereich hat sich das Überangebot verflüchtigt.

Energieholz

Der Energieholzanteil an der Holz-nutzung steigt stetig und wird weiter steigen. Die AARGO – HOLZ AG sieht in diesem Segment ihre Zukunft. Wir wären bereit für grössere Heizzentralen (>5000 srm Jahresbedarf) die Holz-schnitzel-Logistik zu machen. Einige vielversprechende Projekte mit grossem Energieholzbedarf sind in der Planungs- oder sogar Realisierungsphase. In naher Zukunft wird der grösste Teil der Holzproduktion unserer Wälder lokal und regional als Energielieferant verwertet. Dieses Holzmarktsegment ist jedoch stark umkämpft. Im Speziellen bewerben sich neben Holzbündelungsorganisationen, auch Forstunternehmungen und zunehmend Entsorgungsfirmen, um ausgeschriebene Grossaufträge. Im lokalen Bereich sollte, wenn möglich immer der örtliche Forstbetrieb berücksichtigt werden. Nur so bleiben die Transportwege kurz, die CO2-Bilanz stimmt und die Wertschöpfung bleibt in der Region.

Geschäftsleitung / Holzmarktsitzungen / Dank

Wir sind ein eingespieltes Team. Die Geschäftsabläufe sind standardisiert. Die Geschäftsleitung tagt monatlich für zwei Stunden und bespricht das aktuelle Holzmarktgeschehen und die Kundenkontakte.

Immer am dritten Mittwoch des Monats treffen sich alle Betriebsleiter im Forstwerkhof in Lengnau zur Holzmarktsitzung. Diese Holzmarktsitzungen sind der Kern unserer Organisation. Der monatliche Austausch unter den Forstbetriebsleitern hält alle auf dem aktuellen Stand und wir helfen uns gegenseitig beim Holzverkauf einen möglichst guten Job zu machen.

An dieser Stelle danke ich den Forstbetriebsleitern für ihr Vertrauen, den Mitgliedern der Geschäftsleitung für die Mitarbeit, der WWM GmbH für die zuverlässige Administrationsarbeit, der AWB Revisoren AG für das Finanzreporting und dem Verwaltungsrat für die wohlwollende Unterstützung und konstruktive Kontrolle.

Felix Stauber, Geschäftsführer



Abb. 2 Abnehmer nach übernommener Holzmenge



Abb. 3 Kundenportfolio > 200 fm

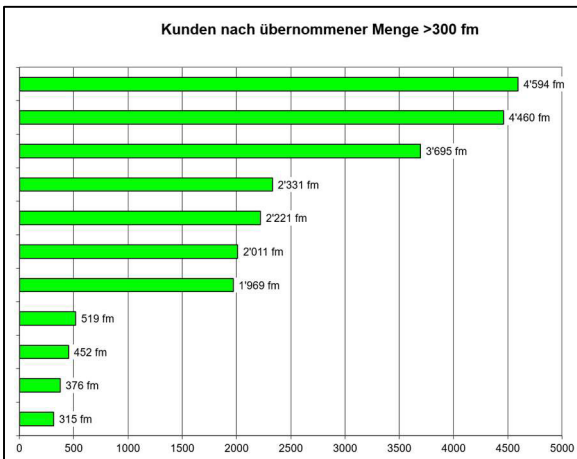

Abb. 4 Forstbetriebe nach gelieferter Rundholzmenge in fm

Erläuterung zur Jahresrechnung 2021/22

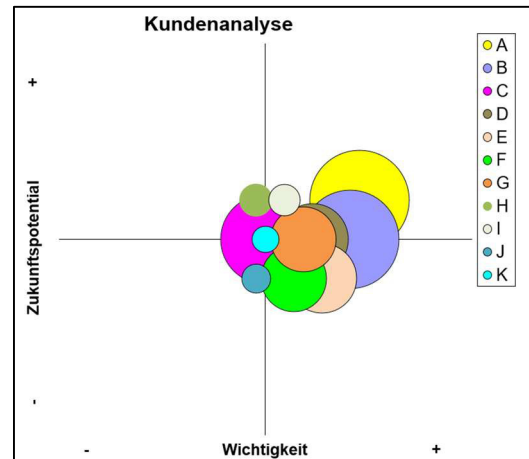
Die gute Nachfrage nach Holz hat sich nach Jahren des Preisdruckes nun auch auf die Verkaufspreise umgeschlagen. Im Vorjahr verzeichneten wir im Verkauf noch einen historisch tiefen Durchschnittspreis von CHF 60.67/fm. Im Berichtsjahr konnte dieser auf CHF 78.10 gesteigert werden. Die budgetierte Menge von 20'000 fm wurde insgesamt übertroffen. Zwar lag die verkaufte Menge von 18'473 fm unter der Vorjahresmenge von 19'183 fm, aber der umgesetzte Preis verbesserte das Ergebnis deutlich. Die vermittelte Holzmenge lag bei 5'006 fm (Vorjahr 8'707 fm).

Verglichen mit dem Vorjahr hat die AARGO-Holz AG eine Umsatzsteigerung von netto CHF 265'784.32 erreicht, die vor allem durch die besseren Verkaufspreise erzielt wurden:

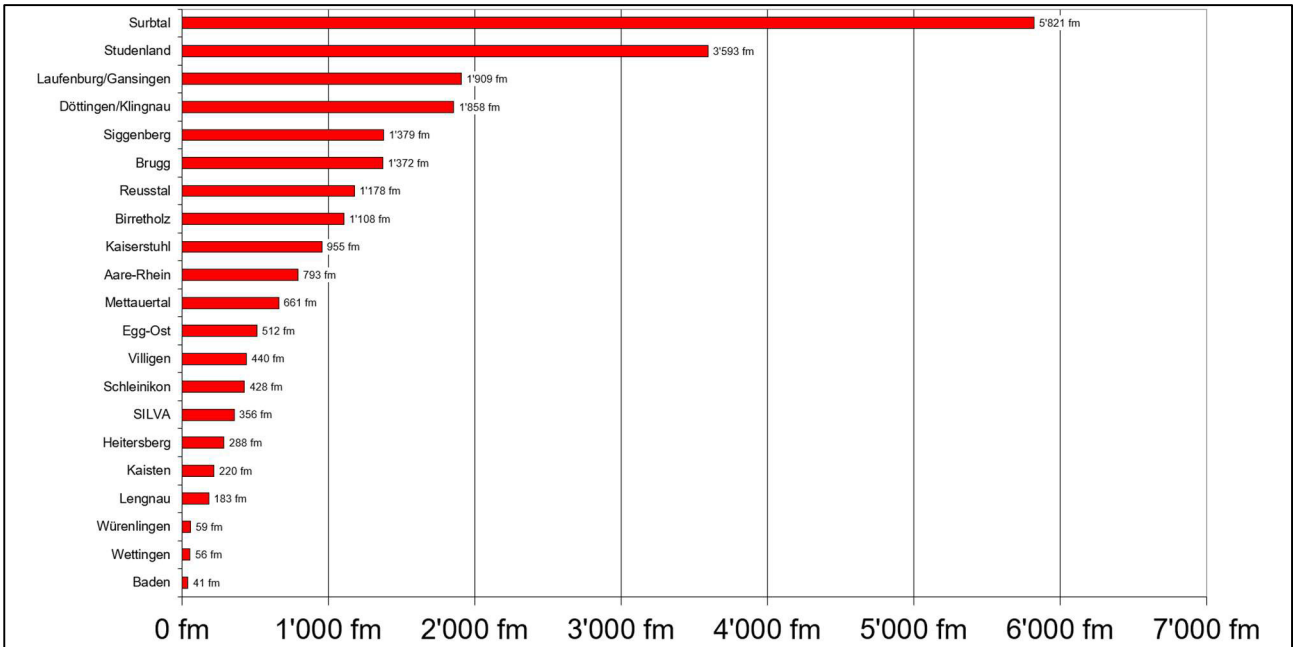
Analyse Mengen- und Preiseinfluss 2022/2021

	22_21	21_20		
Verkauf fm	18'422.74	19'183.42	Einfluss:	
Preis	78.1000	60.6700	Menge	-46'150.46
Umsatz	1'438'879.65	1'163'841.16	Preis	321'108.36
			Umsatz	275'038.49
Vermittlung	5'005.60	8'707.37	Menge	-9'254.53
	2.5001	2.5000	Preis	0.36
	12'514.50	21'768.67	Umsatz	-9'254.17
	1'451'394.15	1'185'609.83		265'784.32
			Umsatzrückgang wegen	Menge -55'404.98
			Umsatzsteigerung wegen	Preis 321'108.72
				Umsatz 265'784.32

Das Jahresergebnis kann mit einem Gewinn von CHF 723.27 als «schwarze Null» bezeichnet werden. Der Verwaltungsrat und die Geschäftsleitung freuen sich über das positive Ergebnis. Nicht zuletzt haben sich die verschiedenen Einsparungen in der Geschäftsstellenleitung und in den Abläufen kostensparend ausgezahlt. Im Ergebnis ist die Rückstellung für WIN Forst Pro-Erneuerungen von CHF 5'000 aufgelöst worden. Der Support der Software muss von den einzelnen Forstbetrieben in Zukunft selbst übernommen werden. Weiter zeigt der Jahresbericht der FAGUS Suisse SA, dass der Turnaround noch nicht zu schaffen ist. Im Finanzbericht der FAGUS Suisse SA wird in Aussicht gestellt, dass per Ende 2022 mit einem hälftigen Kapitalschnitt zu rechnen sei. – Die AARGO-HOLZ AG hat diese Aussicht bereits antizipiert und die Beteiligung auf 50% wertberichtigt. In die aktuelle Jahresrechnung ist also ein Abschreibungsaufwand von CHF 6'785.00 eingegangen.

Die Liquidität der AARGO-HOLZ AG ist nach wie vor sehr gut. Dem Umlaufvermögen von CHF 388'195.45 stehen kurzfristige Verbindlichkeiten von CHF 204'770.07 gegenüber. Der Liquiditätsgrad II verlangt eine Deckung von mindestens 100%. Die AARGO-HOLZ AG erreicht einen Liquiditätsgrad II von 183.31%. Damit erfüllt die AARGO-HOLZ AG die Anforderungen fast doppelt. Mit dem Gewinn von CHF 723.27 ergibt sich ein Gewinnvortrag von CHF 16'211.38 bei gesetzlichen Reserven von CHF 24'000.00. Das Polster aus Reserven und Gewinnvortrag im Eigenkapital beträgt neu CHF 40'211.38.

Das neue Budget ist das alte! – Die AARGO-HOLZ AG plant weiter auf dem tieferen Niveau und versucht weiterhin kostensparend und haushälterisch zu agieren.



Abb. 5 Angehende Forstwärte / Forstwartinnen im überbetrieblichen Kurs Holzernte

5. Erfolgsrechnung / Bilanz / Stand Aktien / Gewinnverwendung

Bilanz per 30. Juni

	<u>2022</u>	<u>2021</u>
	CHF	CHF
AKTIVEN		
Umlaufvermögen		
Flüssige Mittel	320'447.67	266'190.01
Forderungen aus Lieferungen/Leistungen gegenüber Dritten	13'544.85	43'952.30
gegenüber Beteiligten und Organen	31'002.15	24'492.50
Übrige kurzfristige Forderungen gegenüber Dritten	10'263.05	5'835.65
Aktive Rechnungsabgrenzungen	12'937.73	15'338.43
Total Umlaufvermögen	388'195.45	355'808.89
Anlagevermögen		
Finanzanlagen		
Wertschriften	13'570.00	13'570.00
Berichtigung Wertschriften	-6'785.00	
Sachanlagen		
Mobile Sachanlagen	1.00	1.00
Total Anlagevermögen	6'786.00	13'571.00
TOTAL AKTIVEN	394'981.45	369'379.89
PASSIVEN		
Kurzfristiges Fremdkapital		
Verbindlichkeiten aus Lieferungen/Leistungen gegenüber Dritten	16'595.89	1'758.91
gegenüber Beteiligten und Organen	172'914.18	150'083.67
Übrige kurzfristige Verbindlichkeiten gegenüber Dritten	0.00	1'939.20
Passive Rechnungsabgrenzungen	15'260.00	21'110.00
Total kurzfristiges Fremdkapital	204'770.07	174'891.78
Langfristiges Fremdkapital		
Rückstellungen	0.00	5'000.00
Total langfristiges Fremdkapital	0.00	-5'000.00
Total Fremdkapital	204'770.07	179'891.78
Eigenkapital		
Aktienkapital	150'000.00	150'000.00
Gesetzliche Gewinnreserven	24'000.00	24'000.00
Freiwillige Gewinnreserve		
Bilanzgewinn		
Vortrag vom Vorjahr	15'488.11	21'891.61
Jahresgewinn/Verlust	723.27	-6'403.50
	16'211.38	15'488.11
Total Eigenkapital	190'211.38	189'488.11
TOTAL PASSIVEN	394'981.45	369'379.89

Erfolgsrechnung per 30. Juni

	01.07.2021	01.07.2010
	- 30.06.2022	- 30.06.2021
	CHF	CHF
Erlös Holzverkauf / Holzvermittlung	1'456'394.60	1'185'609.83
Erlös WFP32	20'596.00	25'356.00
Total Betrieblicher Erfolg	1'476'990.60	1'210'965.83
Direkter Aufwand		
Aufwand Holzeinkauf	-1'340'488.14	-1'058'003.27
Aufwand Transport Holzeinkauf	-35'257.65	-36'835.22
Aufwand WFP32	-20'560.95	-28'402.65
Total Direkter Aufwand	-1'396'306.74	-1'123'241.14
Bruttoerfolg 1	80'683.86	87'724.69
Personalaufwand (VR-Honorare inkl. GV)	-4'000	-4'160.00
Bruttoerfolg 2	76'683.86	83'564.69
Geschäftsstelle / Geschäftsleitung	-56'877.00	-77'086.00
Aufwand Rechnungswesen und Revision	-7'546.25	-8'963.75
Geschäftsversicherungen	-674.30	-567.37
Verwaltungs- und Informatikaufwand	-2'536.07	-2'487.21
Total Übriger betrieblicher Aufwand	-67'633.62	-89'104.33
Betriebsergebnis vor Finanzerfolg (EBITDA)	9'050.24	-5'539.64
Abschreibung von Finanzanlagen	-6'785.00	0.00
Betriebsergebnis vor Finanzerfolg (EBIT)	2'265.24	-5'539.64
Finanzaufwand	-54.00	-48.00
Finanzertrag	10.68	14.24
Betriebsergebnis vor Steuern	2'221.92	-5'573.40
Ausserordentlicher Aufwand	-601.90	0.00
Unternehmensergebnis vor Steuern (EBT)	1'620.02	-5'573.40
Direkte Steuern	-896.75	-830.10
Jahresgewinn/ -verlust (EAT)	723.27	-6'403.50

Anhang der Jahresrechnung per 30. Juni 2022

1. Angaben über die in der Jahresrechnung angewandten Grundsätze

Die vorliegende Jahresrechnung wurde gemäss den Vorschriften des Schweizerischen Gesetzes, insbesondere der Artikel über die kaufmännische Buchführung und Rechnungslegung des Obligationenrechts (Art. 957 bis 962) erstellt.

Die wesentlichen angewandten Bewertungsgrundsätze, welche nicht vom Gesetz vorgeschrieben sind, sind nachfolgend beschrieben. Dabei ist zu berücksichtigen, dass zur Sicherung des dauernden Gedeihens des Unternehmens die Möglichkeit zur Bildung und Auflösung von stillen Reserven wahrgenommen wird.

Die Bewertungsgrundsätze orientieren sich an historischen Anschaffungs- oder Herstellungskosten als Bewertungsgrundlage. Es gilt der Grundsatz der Einzelbewertung von Aktiven und Passiven.

2. Weitere gesetzlich vorgeschriebene Angaben

2.1 Anzahl Vollzeitstellen im Jahresdurchschnitt

Die Anzahl der Vollzeitstellen hat im Jahresdurchschnitt (gilt auch für das Vorjahr) die Schwelle von 10 nicht erreicht.

2.2 Erläuterungen zu ausserordentlichen, einmaligen oder periodenfremden Positionen der Erfolgsrechnung

	2022	2021
Aufräumarbeiten / Reinigung Bahnhof Rekingen	602	0
Total ausserordentlicher Aufwand	602	0

2.3 Wesentliche Ereignisse nach dem Bilanzstichtag

Nach dem Bilanzstichtag und bis zur Verabschiedung der Jahresrechnung durch den Verwaltungsrat sind keine wesentlichen Ereignisse eingetreten, welche die Aussagefähigkeit der Jahresrechnung beeinträchtigen würden, resp. an dieser Stelle offengelegt werden müssten.

Antrag des Verwaltungsrates über die Verwendung des Bilanzgewinns per 30. Juni

	<u>2022</u>	<u>2021</u>
	CHF	CHF
<u>Ermittlung</u>		
Vortrag vom Vorjahr	15'488.11	21'891.61
Verlust des Rechnungsjahrs	723.27	-6'403.50
Zur Verfügung der GV	16'211.38	15'488.11
Zuweisung in die gesetzliche Gewinnreserve	-100.00	0.00
Vortrag auf die neue Rechnung	16'111.38	15'488.11
<u>Verwendung</u>		
Zuweisung in die gesetzliche Gewinnreserve	100.00	0.00
Vortrag auf die neue Rechnung	16'111.38	15'488.11
Bilanzgewinn	16'211.38	15'488.11



Abb. 6 Angehende Forstwerte / Forstwartinnen im überbetrieblichen Kurs Bauwesen

6. Bericht Revisionsstelle



Tel. +41 62 834 91 91
Fax +41 62 834 91 00
www.bdo.ch

BDO AG
Entfelderstrasse 1
5001 Aarau

Bericht der Revisionsstelle zur eingeschränkten Revision an die Generalversammlung der

AARGO-HOLZ AG, Zurzach (vormals: Bad Zurzach)

Als Revisionsstelle haben wir die Jahresrechnung (Bilanz, Erfolgsrechnung und Anhang) der AARGO-HOLZ AG für das am 30. Juni 2022 abgeschlossene Geschäftsjahr geprüft.

Für die Jahresrechnung ist der Verwaltungsrat verantwortlich, während unsere Aufgabe darin besteht, die Jahresrechnung zu prüfen. Wir bestätigen, dass wir die gesetzlichen Anforderungen hinsichtlich Zulassung und Unabhängigkeit erfüllen.

Unsere Revision erfolgte nach dem Schweizer Standard zur Eingeschränkten Revision. Danach ist diese Revision so zu planen und durchzuführen, dass wesentliche Fehlaussagen in der Jahresrechnung erkannt werden. Eine eingeschränkte Revision umfasst hauptsächlich Befragungen und analytische Prüfungshandlungen sowie den Umständen angemessene Detailprüfungen der beim geprüften Unternehmen vorhandenen Unterlagen. Dagegen sind Prüfungen der betrieblichen Abläufe und des internen Kontrollsystems sowie Befragungen und weitere Prüfungshandlungen zur Aufdeckung deliktischer Handlungen oder anderer Gesetzesverstösse nicht Bestandteil dieser Revision.

Bei unserer Revision sind wir nicht auf Sachverhalte gestossen, aus denen wir schliessen müssten, dass die Jahresrechnung sowie der Antrag über die Verwendung des Bilanzgewinns nicht Gesetz und Statuten entsprechen.

Aarau, 25. August 2022

BDO AG

Philipp Mathys

Zugelassener Revisionsexperte

Pascal Zünd

Leitender Revisor
Zugelassener Revisionsexperte

Beilagen
Jahresrechnung
Antrag über die Verwendung des Bilanzgewinns

7. Anträge des Verwaltungsrats an die Generalversammlung

- 7.1 Genehmigung des Jahresberichts und der Jahresrechnung nach Kenntnisnahme vom Bericht der Revisionsstelle
- 7.2 Verwendung des Jahresergebnisses per 30.06.2022 von plus CHF 723.27
Vortrag auf die neue Rechnung 2022/23 CHF 16'111.38

8. Ausblick

Seit rund einem Jahr befindet sich die AARGO – HOLZ AG in einem Veränderungsprozess. Zwei Arbeitsgruppen sind aktiv, um sich den möglichen Veränderungen anzunehmen. Für den Verwaltungsrat und die Geschäftsleitung wird das kommende Geschäftsjahr zu einem Übergangsjahr, welches in einer Vergrößerung des Einzugsgebiets münden soll. Wir werden uns im operativen Bereich auf die wesentlichen Geschäftsfelder konzentrieren. Am Holzmarkt herrscht Aufbruchsstimmung. Wir wollen Teil dieser Entwicklung sein und unseren Waldbesitzern einen optimalen Markzugang ermöglichen.

Folgendes steht für uns im kommenden Geschäftsjahr im Vordergrund:

Ende Geschäftsjahr soll der Veränderungsprozess abgeschlossen sein und das Einzugsgebiet soll sich auf den ganzen Kanton Aargau ausweiten.

Der operative Bereich soll zur vollsten Zufriedenheit der Kunden und Betriebsleitern ablaufen. Wir planen mit reduziertem Umsatz und sind darauf angewiesen, dass die vereinbarten Lieferverträge eingehalten werden.

Besten Dank für Ihre Unterstützung.

AARGO – HOLZ AG

Felix Landolt
Präsident des
Verwaltungsrats

Felix Stauber
Geschäftsführer



Abb. 7 Angehende Forstwärte / Forstwartinnen im überbetrieblichen Kurs Jungwaldpflege